روزنامه
چشم انداز روشن
Cheshm Andaz Roshan Daily

شنبه ۳۰ تیر ۱۳۹۷-۷ ذوالقعده ۱۴۳۹-۲۱ جولای ۲۰۱۸-سال هفتم-شماره ۹۷۹-۸صفحه-قیمت ۱۰۰۰ تومان

وب سایت روزنامه www.cheshmdaily.ir

حوادث آب، سلامت شهروندان خوزستان را به خطر انداخت ۸

یک عضو فراکسیون امید مجلس:

مسئولان اجرایی نقش موثری در مدیریت افکار عمومی جامعه دارند ۲

اثر ادبی مربی کانون خوزستان برگزیده

سومین جشنواره ملی تولید کتاب رضوی شد

اثر ادبی لیلا سپهری مربی کانون پرورش فکری کودکان و نوجوانان استان خوزستان در سومین جشنواره ملی تولید کتاب رضوی به‌عنوان اثر برگزیده معرفی شد. داستان «بغض شیرین» نوشته لیلا سپهری مربی کانون پرورش فکری کودکان و نوجوانان بندرامام از سوی هیئت‌داوران سومین جشنواره ملی تولید کتاب رضوی به‌عنوان رتبه دوم بخش داستان معرفی شد و جایزه نقدی به مبلغ یک میلیون و پانصد هزار تومان و لوح تقدیر را برای این نویسنده خوزستانی به ارمغان آورد. لیلا سپهری مربی فرهنگی کانون پرورش فکری کودکان و نوجوانان استان خوزستان در مرکز فرهنگی هنری بندرامام است که از سال ۱۳۸۴ تاکنون در این نهاد فرهنگی به کودکان و نوجوانان این خطه از ایران اسلامی خدمت‌رسانی فرهنگی می‌کند. سومین جشنواره ملی تولید کتاب رضوی به میزبانی شهرکرد در حالی با محوریت شخصیت و ابعاد زندگی امام رضا (ع)، احادیث امام رضا (ع)، هجرت امام رضا (ع)، سیره و فرهنگ رضوی و شخصیت و ابعاد زندگی پدر گرامی امام رضا (ع) برگزار شد که نزدیک به ۳۰۰ اثر شامل بیش از ۲۵۰ اثر در بخش کتاب‌های آماده چاپ و ۴۳ عنوان کتاب چاپ شده به دبیرخانه جشنواره ارسال شده بود. گفتنی است: مراسم اختتامیه سومین جشنواره ملی تولید کتاب رضوی، ۲۶ تیرماه با حضور مسئولان کشوری و استانی در محل سالن غدیر شهرکرد برگزار شد.

۳ آب‌رسانی به ۲۴ روستای اندیمشک آغاز شد

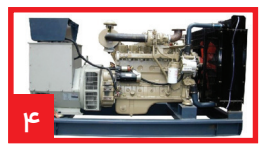

۴ ضرورت فعال‌سازی دیزل ژنراتورهای مولد برق استان بوشهر

۷ تشویش را از ذهن هواداران دور می‌کنیم

آگهی مناقصه عمومی

نوبت دوم

یک مرحله ای شماره:۵۲۳۸۳۷۷۲

KSC
شرکت فولاد خوزستان
(سهامی عام)

مناقصه گذار: شرکت فولاد خوزستان
شرح مناقصه: تعویض خطوط سیالات و تاسیسات در واحدهای مختلف
نوع مناقصه: عمومی یک مرحله ای
مدت زمان: ۱۲ ماه
مهلت اعلام آمادگی: تا پایان وقت اداری روز چهارشنبه مورخ ۱۳۹۷/۰۵/۰۳ (با ارسال ایمیل به نشانی زیر)
داوطلبان شرکت در مناقصه با مراجعه به وبسایت www.ksc.ir منوی مدیریت خرید و تأمین کنندگان،ضمن ثبت نام و درج کلیه اطلاعات عمومی و تکمیلی خود،مستندات و مدارک لازم را پیوست نمایند.
دریافت اسناد مناقصه:(پس از تایید واحد ارزیابی تامین کنندگان) از تاریخ ۱۳۹۷/۰۵/۰۹ به مدت دو روز در قبال ارائه اصل رسید واریز مبلغ ۵۰۰/۰۰۰ ریال(غیرقابل استرداد)در وجه شرکت فولاد خوزستان
تاریخ تحویل پیشنهادات: روز دوشنبه مورخ ۱۳۹۷/۰۵/۲۲
تاریخ گشایش پاکات پیشنهاد قیمت/فنی: روز سه شنبه مورخ ۱۳۹۷/۰۵/۲۳
مبلغ تضمین شرکت در مناقصه: ۳۰۰/۰۰۰/۰۰۰ریال
نوع تضمین:
۱)ضمانتنامه معتبر بانکی
۲)چک تضمینی و یا واریز مبلغ در وجه شرکت فولاد خوزستان
۳)انجام بلوکه مالی از مطالبات شرکت کننده نزد فولاد خوزستان
شماه حساب واریز وجه:
الف)حساب سپهر ۰۱۰۰۳۰۴۴۵۳۰۰۱ بانک صادرات شعبه مجتمع فولاد اهواز کد ۳۸۸۲
ب)حساب سیبا ۰۱۰۲۵۱۳۱۸۶۰۰۲ بانک ملی شعبه مجتمع فولاد اهواز کد ۶۵۳۲
نشانی شرکت: اهواز-کیلومتر ۱۰ جاده اهواز بندر امام،شرکت فولاد خوزستان،مدیریت:خرید خدمات و قراردادها
کارشناس:منصور ادهمی تلفن:۶۴۱۲-۳۲۱۳-۶۱-۹۸+ ایمیل: M.ADHAMI@KSC.IR

روابط عمومی شرکت فولاد خوزستان

آگهی مزایده عمومی-مرحله اول

نوبت اول

شهرداری بندر ماهشهر

شهرداری بندر ماهشهر به استناد مجوز شماره ۵۲۱/ش مورخ ۹۷/۰۳/۰۲ شورای اسلامی شهر در نظردارد یک قطعه زمین به شماره ۲۷۸ جهت تعمیرگاه ادوات و قطعات کشاورزی به مساحت ۴۶۰/۱۶ متر مربع عرصه و ۱۲۰ متر مساحت به شماره پلاک ثبتی ۱/۲۳۵۱/۶۶۳۳ واقع در بندر ماهشهر-بلوار ۱۷ شهریور-سایت صنعتی شماره ۲(مشاغل مزاحم) را با مشخصات زیر از طریق مزایده عمومی به بخش خصوصی اجاره دهد.
۱-قیمت پایه اجاره یک ماه ۲/۰۰۰/۰۰۰ ریال
۲-مدت زمان اجاره: ۷۶ ماه
۳-اسناد مزایده از مورخ ۹۷/۰۵/۰۶تا پایان وقت اداری مورخ ۹۷/۰۵/۱۷در امور قراردادهای شهرداری واقع در کوی انقلاب-بلوار شهرداری در مقابل پرداخت مبلغ ۵۰۰/۰۰۰ریال(غیر قابل استرداد) به حساب سیبا ۰۱۰۵۲۹۳۴۸۲۰۰۰ بانک ملی شعبه شهرداری تسلیم و پاکت در مورخ ۹۷/۰۵/۲۰ به امور قراردادها تحویل می گردد.بازگشایی پاکت ها روز سه شنبه مورخ ۹۷/۰۵/۲۳ می باشد.
۴-پیشنهاد دهندگان می بایست جهت تضمین شرکت در مزایده پنج درصد مبلغ اولیه (۱۲/۸۹۵/۰۰۰ریال) را به یکی از دو طریق ذیل ارائه نمایند:
الف-فیش واریز مبلغ فوق به حساب سیبا۰۱۰۵۲۹۴۱۶۷۰۰۳ شهرداری بندر ماهشهر نزد بانک ملی شعبه شهرداری بندر ماهشهر.
ب-ضمانت نامه بانکی به نام شهرداری بندر ماهشهر و به مدت سه ماه از تاریخ افتتاح پیشنهادها.
۵-شهرداری در رد یا قبول یک یا کلیه پیشنهادات مختار است.
۶-قیمت پیشنهادی زیر قیمت پایه مردود است.
۷-متقاضیان می توانند جهت کسب اطلاعات بیشتر در ساعات اداری با شماره تلفن ۲۴-۵۲۳۵۰۰۲۳-۰۶۱ تماس و یا به آدرس www.mahshahrcity.ir حاصل نمایند.

امور قراردادهای شهرداری بندر ماهشهر

مناقصه تامین ۳۰،۰۰۰ عدد پالت چوبی

مجتمع پتروشیمی کارون

شرکت صنایع پتروشیمی خلیج فارس
Persian Gulf Petrochemical Industries Co.
PGPIC
شرکت پتروشیمی کارون

شرکت پتروشیمی کارون در نظر دارد تامین ۳۰،۰۰۰ عدد پالت چوبی خود را از طریق مناقصه عمومی به واجدین شرایط واگذار نماید.
محل دریافت اسناد مناقصه: متقاضیان میتوانند از تاریخ ۱۳۹۷/۰۴/۳۰ لغایت ۱۳۹۷/۰۵/۰۴ از طریق وب سایت پتروشیمی کارون به آدرس www.krnpc.ir، تب مناقصات با ثبت مشخصات شرکت خود اسناد را جهت شرکت در مناقصه دانلود نمایند. شماره تماس: ۰۶۱۵۲۱۲۲۲۵۶
(شایان ذکر است نظر به اینکه هرگونه اصلاح یا تغییر احتمالی در اسناد مناقصه از طریق ایمیل صورت میپذیرد لطفا" در صورت تمایل به شرکت در این مناقصه مشخصات شرکت خود را بصورت صحیح در سامانه وارد نمایید.)
آخرین زمان تحویل پاکات پیشنهاد قیمت: تا پایان وقت اداری ۱۳۹۷/۰۵/۱۰
تضمین شرکت در مناقصه: مبلغ تضمین شرکت در مناقصه ۳۰۰,۰۰۰,۰۰۰(سیصد میلیون) ریال میباشد.
الف: مناقصه یک مرحله ای بوده و شرکت کنندگان بر اساس مدارک و مستندات مندرج در فرم ارزیابی مورد ارزیابی قرار خواهند گرفت و بر اساس مدارک و مستندات ارسالی امتیاز کسب خواهند نمود.
ب: حداقل امتیاز لازم جهت بازگشائی پاکت پیشنهاد قیمت شرکت کنندگان ۶۰ امتیاز خواهد بود.
پ: پیشنهاد قیمت شرکت کنندگانی که حائز حداقل امتیاز نگردند بازگشائی نخواهد شد.
ج: کارفرما بدون هرگونه توضیح در رد یا قبول کلیه پیشنهادات مختار است.

شماره مناقصه	عنوان	نوبت مناقصه
MN-۱۵/۷۴۸	مناقصه ی تامین ۳۰،۰۰۰ عدد پالت چوبی	نوبت اول

روابط عمومی پتروشیمی کارون

پیام آموزشی مدیریت مصرف برق

شرکت توزیع نیروی برق اهواز

۱۵۲۱ سامانه پرداخت قبض برق در اهواز
۱۲۱ سامانه اتفاقات برق اهواز

پیک برق در ماههای گرم سال از حوالی ساعت ۱۳ تا ۱۷ واز ساعت ۲۰ تا ۲۴ می باشد، از لوازم خانگی برقی پرمصرف در ساعات غیرپیک استفاده کنیم.

روابط عمومی شرکت توزیع نیروی برق اهواز

خبر

ظریف:

هدف ما و روسیه مقابله با افراط گرایی است

وزیر امورخارجه کشورمان گفت: آنچه ما نیاز داریم اروپا انجام دهد، هم تعهد سیاسی است که انجام داده و اکنون نیازمند اقدامات عملی و نه فقط حرف و نوشته هستیم؛ در بخش بانکداری، در بخش سرمایه گذاری، در بخش انرژی و در بخش حمل و نقل. ظریف افزود: من به طور کلی بر این باورم که اروپا در حال کوچک شمردن نفوذ و قدرت خود است. ما معتقدیم که اروپا باید در برقراری صلح و امنیت در منطقه و صلح و امنیت بین الملل و به علاوه ارتقاء هرچه بیشتر گفت‌وگو و همکاری فعالتر باشد. وی همچنین گفت که ایران روابط خوبی با سوریه و روسیه دارد اما آمریکا را برای حمایت از داعش مقصر می‌داند. رئیس دستگاه دیپلماسی ایران تصریح کرد: ما روابط و همکاری خوبی با روسیه و دولت سوریه داریم و می‌خواهیم به آن ادامه دهیم. هدف ما در اینجا بسیار روشن است، این هدف ما و هدف فدراسیون روسیه است که با افراط گرایی و تروریسم مقابله کنیم. وی ادامه داد: اکنون اگر رییس‌جمهور ترامپ خواهان کسب اعتبار برای خود است باید به دلیل حمایت آمریکا و متحدانش از داعش که تمام مدت انجام می دهند امتیاز کسب کند. این حقیقت که تسلیحات و مهمات آمریکا در دستان داعش و دیگر سازمان‌های افراط‌گرا دیده می‌شود به ثبت رسیده است، توسط منابع غربی هم ثبت شده است. بنابراین من فکر می‌کنم که باید به حقایق بنگریم، آنهایی که با تروریسم و افراط گرایی مبارزه کردند سوری‌ها و کسانی هستند که با مردم سوریه همکاری می‌کنند.

نتانیاهو مدعی شد:

من به رییس‌جمهور ترامپ گفتم از توافق هسته‌ای خارج شود

نخست‌وزیر رژیم صهیونیستی در گفت‌وگو با هم حزبی‌های خود مدعی شد که وی به رییس‌جمهور آمریکا گفته بوده است از توافق هسته‌ای با ایران خارج شود. تلویزیون اسرائیل یک ویدئو را منتشر کرده است که در آن نشان می‌دهد بنیامین نتانیاهو نخست‌وزیر رژیم صهیونیستی در حال گفت‌وگو با اعضای حزب لیکود است و به آنها می‌گوید که وی مسئول تصمیم رییس‌جمهور آمریکا برای خروج از توافق هسته‌ای با ایران است.نتانیاهو در این ویدئو می‌گوید: ما رییس‌جمهور ترامپ را (به خروج از توافق هسته‌ای) متقاعد کردیم و من باید در برابر تمام جهان بایستم و با این توافق مخالفت کنم، ما دست از تلاش بر نداشتیم.به گزارش هیل، وی در این ویدئو مشخص نمی‌کند که چگونه رییس‌جمهور آمریکا را به خروج از توافق هسته‌ای ایران و قدرت‌های جهانی که در ژوئیه ۲۰۱۵ حاصل شد، متقاعد کرده است.دونالد ترامپ در ماه مه اعلام کرد که از توافق هسته‌ای خارج می‌شود و قصد دارد تحریم‌های اقتصادی ایران را که با اجرای توافق در ازای محدودیت برنامه هسته‌ای تهران لغو شده بود باز گرداند. نخست‌وزیر رژیم صهیونیستی از جمله معدود سران در جهان بود که با توافق هسته‌ای مخالف بود و از زمان حصول آن به طور مرتب علیه آن انتقاد کرد.

یک کارشناس مسائل روسیه پاسخ داد

در نشست «هلسینکی» پوتین و ترامپ، هر کدام به دنبال چه اهدافی بودند؟

یک کارشناس مسائل روسیه با اشاره به دیدار اخیر ترامپ و پوتین در فنلاند و حواشی به وجود آمده پس از این دیدار، گفت: به نظر نمی‌رسد که در این دیدار روسای جمهور آمریکا و روسیه به یک توافق اصولی در مورد مسائل اختلافی بین دوکشور دست پیدا کرده باشند. جهانگیر کرمی ، در گفت‌وگو با ایسنا با بیان این‌که «این دیدار یکی از اتفاقات مهم در روابط پرتنش اخیر بین روسیه و آمریکا از سال ۲۰۱۴ تاکنون است»، تصریح کرد: البته روسای جمهور روسیه و آمریکا در حاشیه اجلاس های بین‌المللی در طی این چند سال اخیر دیدارهایی با یکدیگر داشته اند ، ولی دیدار صورت گرفته در فنلاند، متفاوت از این دیدارهای حاشیه‌ای است چرا که برای انجام این دیدار برنامه‌ریزی شده بود و به صورت نمادین نیز در شهر هلسینکی فنلاند برگزار شد. وی با اشاره به نتایج دیدار مقامات عالی رتبه آمریکا و روسیه در سال ۱۹۷۵ در هلسینکی و نتایجی که به همراه داشت، اظهار کرد: قطعا نمی‌توان نتایج نشست سال ۲۰۱۸ را با نشست سال ۱۹۷۵ مقایسه کرد چرا که اظهارنظرهایی که مقامات دو کشور بعد از این نشست داشتند، این موضوع را نشان می‌دهد که پوتین و ترامپ در مورد برخی از موضوعات اختلافی صحبتی نکرده‌اند و در واقع سعی کرده اند ، تعاملاتی را برای حل و فصل تدریجی مسائل آغاز کنند. کرمی در مورد اصرار ترامپ برای برگزاری این نشست برخلاف این که برخی از جمهوری خواهان و دموکرات‌ها در آمریکا خواهان لغو این نشست بودند، گفت: ترامپ می‌خواهد به نوعی در مورد همه مسائلی که آمریکا با دیگر کشورها دارای اختلاف دیدگاه است، ورود پیدا کند و روند جدیدی را آغاز کند که این را در مورد مسائلی چون موضوع کره شمالی ،تجارت واشنگتن با پکن و یا ایجاد دیوار بین آمریکا و مکزیک و ... مشاهده می‌کنیم. ورود ترامپ به برخی از این حوزه‌ها موفقیت‌آمیز بوده ولی باید در نظر گرفت که که برای رییس جمهور فعلی آمریکا بیش از همه چیز جنبه تبلیغاتی این نوع ورود مهم است.

این کارشناس مسائل روسیه با بیان این‌که «روسیه نیز تمایل دارد که از طریق رایزنی با آمریکا برخی از مسائل موجود در روابط دو کشور از جمله موضوع تحریم های اعمال شده بر دولت مسکو را رفع کند» ، تصریح کرد: در واقع اگر بگوییم برای ترامپ بیشتر جنبه تبلیغاتی این نشست مهم بوده است ولی برای پوتین و روس‌ها نتایج عملی این دیدار مهم‌تر بوده است چرا که موضوع تحریم‌ها بر روسیه تاثیر گذاشته و مسکو به دنبال این است که بتواند این تحریم‌ها را به نوعی برطرف کند. وی هم‌چنین با بیان این‌که «به نظر نمی‌رسد که ترامپ و پوتین در این نشست به یک توافق اصولی دست پیدا کرده باشند بلکه نتیجه این نشست بیشتر شاید آغاز یک روند برای گفت‌وگو باشد»، افزود: بر اساس اخبار منتشر شده آنها بیشتر در مورد مباحثی صحبت کرده اند که بر روی آن اتفاق نظر کلی داشته اند ولی در مورد برخی از موضوعات که هر دو می‌دانستند راه‌حل ساده‌ای برای حل اختلافاتشان وجود ندارد به صورت جدی وارد بحث و گفت وگو نشده اند به جز موضوع برجام که ترامپ تلاش می‌کرد روسیه را در مورد تضعیف برجام همراه خود کند ولی روسیه اصرار کرده که این توافق بین المللی باید حفظ شود.

میرزایی: مسئولان اجرایی نقش موثری در مدیریت افکار عمومی جامعه دارند

یک عضو فراکسیون امید مجلس گفت: مسئولان اجرایی نقش موثری در مدیریت افکار عمومی جامعه دارند. کسانی که مسئولیت اجرایی بر عهده دارند باید از اظهارنظرهای غیرمسئولانه خودداری کنند. جلال میرزایی در گفت‌وگو با ایسنا درباره اینکه چه کسی باید در شرایط کنونی کشور مدیریت افکار عمومی جامعه را در دست داشته باشد، اظهار کرد: متاسفانه در دولت غضنفرهای زیادی وجود دارد. ما می‌شنویم که یک وزیر می‌گوید بعد از آبان ماه طوفان شروع می‌شود در حالیکه وقتی دشمن جنگ اقتصادی را راه انداخته ما نباید اجازه دهیم تا این اظهارنظرها افکار عمومی جامعه را بر هم بزند. وی در ادامه گفت: با اظهارنظرهای احساسی به موازات دشمن، افکار عمومی جامعه تحت تاثیر قرار گرفته و جنگ رسانه‌ای دشمن پیش می‌رود، ما از لحاظ جنگ رسانه‌ای با سایر کشورها بسیار عقب هستیم. در داخل خود دولت زمانی که مساله‌ای مطرح می‌شود و گزارشی در خصوص مشکلات بعد از تحریم داده می‌شود مسئولان نباید احساساتی شوند و موضع عمومی بگیرند. این عضو فراکسیون امید مجلس تصریح کرد: مسئولان باید زمانی که مساله‌ای پیش می‌آید راهکار ارائه دهند تا بتوانند با آن مقابله کنند نه اینکه در جامعه با اظهارنظرهای غیرمسئولانه التهاب ایجاد کنند. همه می‌دانیم که در جامعه چه مشکلاتی وجود دارد و قبلا نیز تحریم‌ها را تجربه کرده‌ایم. کسانی که مسئولیت اجرایی دارند باید عمل کنند و اگر نمی‌توانند استعفا دهند. اینکه یک وزیر بگوید ما نمی‌توانیم کاری انجام دهیم و دیگری بگوید طوفان شروع می‌شود دردی را دوا نمی‌کند و اگر وزرا قرار باشد چنین موضعی بگیرند چه کسی باید عمل کند. میرزایی خاطرنشان کرد: مسئولین و کسانی که مسئولیت اجرایی بر عهده دارند باید از اظهارات غیرمسئولانه خودداری کنند و مشکلات موجود را در مراجع مربوطه نظیر مجلس بیان کنند و اگر نیاز به قانون است از طریق لایحه و طرح با نمایندگان در میان بگذارند. نماینده مردم ایلام در مجلس ادامه داد: صداوسیما که خود را به نوعی دلسوزتر از همه برای نظام می‌داند رفتار مشکوکی دارد و خودش با کارهای غیرمسئولانه‌ای که انجام می‌دهد به جنگ رسانه‌ای دشمن کمک می‌کند. عده‌ای سعی دارند تا افکار عمومی را به گونه‌ای مدیریت کنند تا نارضایتی‌ها متوجه دولت باشد. در چنین شرایطی صداوسیما به جای اینکه نمک روی زخم مردم بپاشد باید در راستای منافع ملی عمل کند. میرزایی افزود: در هر مساله‌ای که موفقیتی حاصل می‌شود همه می‌گویند که ما آن را انجام دادیم اما هر پروژه‌ای که به شکست می‌خورد هیچ کس مسئولیتی قبول نمی‌کند. به موازات اقداماتی که آمریکایی‌ها و صهیونیست‌ها و برخی از کشورهای عربی منطقه برای ایجاد نارضایتی در جامعه انجام می‌دهند عده‌ای در داخل یک جبهه داخلی علیه دولت ایجاد کردند به امید اینکه دولت ناکام شود.

معاون قضایی دادستان کل کشور:

ساماندهی سواحل بر اساس قوانین وجود دارد

معاون قضایی دادستان کل کشور گفت: ۱۵ هزار بنای غیرمجاز در دماوند وجود دارد. به گزارش ایسنا مازندران، محمدجواد حشمتی مهذب در بیست و هفتمین نشست مشترک کارگروه تخصصی ساماندهی، سواحل و بنادر و کمیته ساماندهی مدیریت سواحل استان مازندران در نوشهر با اشاره به این‌که «در گذشته خلاء قانونی در خصوص مقابله با ساخت و ساز غیر مجاز در سواحل و دریا وجود داشت»، اظهار کرد: در حال حاضر با قوانینی که وجود دارد می توان سواحل را ساماندهی کرد. وی با بیان این‌که «هرگونه اقدامی در مورد توسعه منوط به آلوده نشدن دریاست»، افزود: نباید مخل چارچوب قوانین و محیط زیست کشور شد. وی با اشاره به این‌که «قانون اراضی ساحلی مربوط به سال ۵۴ است»، تصریح کرد: جهاد کشاورزی و منابع طبیعی متولی اجرای این قانون بودند اما این قانون کامل اجرا نشد. جانشین دبیر شورای عالی حفظ حقوق بیت المال در اراضی و منابع طبیعی ضمن انتقاد از «عملکرد برخی مدیران دستگاه‌ها در برخورد با افرادی که اقدام به ساخت‌وساز غیرمجاز می‌کنند»، تصریح کرد: امروز اگر هزاران پرونده در مورد تخریب اراضی ملی اعم از ساحلی و جنگلی وجود دارد نتیجه همین کوتاهی‌هاست. بارها نسبت به جرم انگاری به محیط زیست، مناطق ساحلی و دخل و تصرف به اراضی ملی تاکید فراوان شده و نکته مهمتر آن‌که در اصل ۵۰ قانون اساسی نیز به صراحت بیان شده که هرگونه توسعه در حوزه زیربنایی نباید به محیط زیست خسارتی وارد شود. وی با بیان این‌که «این دخل و تصرف ها خسارات هنگفتی به طبیعت به عنوان سرمایه وارد کرده است»، تاکیدکرد: باید به نسل آینده به عنوان یک مسئول پاسخگو باشیم ضمن این‌که باید به مقررات ملی آمایش سرزمینی مصوب سال ۱۳۸۰ نیز توجه بیشتری شود. وی با ابراز تاسف از این‌که «هم اکنون در برخی از استان های کشور برای کشت شالی چاه‌های متعددی حفر شده در حالی که در استان‌های شمالی بخش عمده‌ای از زمین های کشاورزی خصوصا شالیزارها را از بین برده‌اند»، افزود: در روستاها نیز روستازدایی صورت گرفته است و هکتارها زمین کشاورزی با پیگیری‌های دهیاران برای دریافت منافع بیشتر در بافت طرح هادی تخریب شده است به طوری‌که اکنون روستاهای ما از نظر تامین مایحتاج نیازمند شهر هستند.معاون قضایی دادستان کل کشور اضافه کرد: در کشور مشکل قانون وجود ندارد بلکه ضعف در اجرای قوانین است و حتی گاهی در همه عرصه ها انباشت قانون داریم.وی با بیان این‌که« ۱۵ هزار بنای غیر مجاز در دماوند وجود دارد»، افزود: این موضوع نشان می‌دهد دستگاه قضا از ابتدا به صورت جدی با این موضوع برخورد نکرده است.وی خواستار پیگیری جدی مسئولان برای پیشگیری از تخلفات در این زمینه شد و گفت: برای موفقیت علاوه بر همکاری و تعامل باید مسئولان با عزم بیشتر نسبت به حفظ اراضی اقدام کنند.

خبر

اولیای دانش آموزان در صورت مشاهده تخلف در مدارس گزارش دهند

سخنگوی کمیسیون آموزش و تحقیقات مجلس اظهار کرد: بر اساس قانون، تحصیل دانش‌آموزان در مدارس دولتی رایگان است اما کمک مردمی به مدارس منع قانونی ندارد و آنها می‌توانند مبالغی را در قالب کمک به مدارس اعطا کنند.وی افزود: در این بین برخی اوقات برخی از اولیای دانش‌آموزان اصرار دارند که فرزندان خود را در مدارسی دورتر از محل سکونت خود ثبت‌نام کنند که این مشکلاتی را به وجود می‌آورد و حتی بعد نظارتی را سخت‌تر می‌کند لذا اگر خانواده‌ها دانش‌آموزان‌شان را در نزدیک‌ترین مدرسه و محل سکونت‌شان ثبت‌نام کنند شاهد مشکلاتی همچون ایاب و ذهاب و موارد دیگر نخواهیم بودمیرزاده ادامه داد: اصرار اولیا بر ثبت‌نام فرزندان‌شان در مدارسی دورتر از محل سکونت‌شان باعث می‌شود که مسئولان نتوانند نظارت‌های لازم را داشته باشند و از آن طرف پول‌هایی که آنها برای ایاب و ذهاب فرزندان‌شان پرداخت می‌کنند تعبیر به گرفتن پول اجباری برای ثبت‌نام دانش‌آموزان می‌شود که چنین چیزی درست نیست، این مبلغ برای ایاب و ذهاب دانش‌آموزان صرف می‌شودسخنگوی کمیسیون آموزش و تحقیقات مجلس خاطرنشان کرد: از طرف دیگر بر اساس قانون شوراهای آموزش و پرورش، انجمن اولیا و مربیان برای برگزاری برنامه‌های فوق‌العاده مدارس اجازه دارند از کمک‌های مردمی استفاده کنند. بر اساس این قانون برخی از مدارس از اولیا کمک‌هایی برای برگزاری برنامه‌ها می‌گیرند که این موضوع نیز تعبیر به گرفتن پول اجباری می‌شود که باز هم درست نیست‌وی در جمع‌بندی، گفت: بر اساس بازدیدهای ما از استان‌های مختلف و طبق بخشنامه آموزش و پرورش، تمامی مدارس باید در اتاق مدیر شماره تلفن‌هایی را بر روی دیوار نصب کرده باشند تا اگر در مدرسه کاری خلاف قانون صورت گرفت و یا مثلا در ازای دادن کارنامه و یا ثبت‌نام پولی به اجبار گرفته شود، اولیا با این شماره تماس بگیرند تا آموزش و پرورش منطقه به آن رسیدگی کند. اینها همه نشان می‌دهد که قوانین لازم وجود دارد و تنها مردم باید همکاری کنند.

ایران علیه آمریکا به دلیل بازگرداندن تحریم‌ها شکایت کرده است

دیوان بین‌المللی دادگستری روز سه‌شنبه با انتشار بیانیه‌ای اعلام کرد که ایران در این دادگاه بین‌المللی که در هلند واقع شده است، شکایتی را علیه آمریکا به دلیل بازگرداندن تحریم‌های ایران ثبت کرده است. در این بیانیه آمده است: جمهوری اسلامی ایران شکایتی را علیه آمریکا در رابطه با نقض پیمان مودت، حقوق کنسولی میان دو کشور و روابط اقتصادی که در ۱۵ آگوست سال ۱۹۵۵ میان دو طرف امضاء و در ۱۶ ژوئن ۱۹۵۷ وارد فاز اجرایی شد، در دیوان بین‌المللی دادگستری به ثبت رسانده است. بنا بر این بیانیه، شکایت ایران در رابطه با بازگرداندن همه‌جانبه تحریم‌های آمریکا و نیز اقدامات محدودکننده که به‌طور مستقیم یا غیرمستقیم شرکت‌ها یا افراد ایرانی را هدف قرار می‌دهد و پیشتر با امضای توافق هسته‌ای برداشته شده بود، است. به گزارش ایسنا، محمدجواد ظریف وزیر امور خارجه کشورمان روز دوشنبه(۲۵ تیر) در پیامی توئیتری با اعلام این خبر نوشت: ایران در مقابل توهین آمریکا به تعهدات حقوقی و دیپلماسی، به حاکمیت قانون پایبند است. لازم است که با عادت آمریکا در نقض قوانین بین‌المللی مقابله شود. یکی از مقامات وزارت خارجه آمریکا در گفت‌وگو با این خبرگزاری در رابطه با اقامه دعوی ایران علیه آمریکا، گفت: این دادخواست فاقد ارزش لازم است و آمریکا با آن در دیوان بین‌المللی دادگستری مقابله خواهد کرد.

خبر

آب‌رسانی به ۲۴ روستای اندیمشک آغاز شد

رئیس اداره امور عشایر شهرستان اندیمشک اظهار کرد: عشایر نقشی مهمی در توسعه و آبادانی ایران اسلامی و تحقق اهداف اقتصاد مقاومتی دارند. وی با اشاره به ظرفیت عشایر شهرستان اندیمشک در تولید محصولات دامی، افزود: عشایر شهرستان اندیمشک در تامین نیازهای شهروندان در حوزه تولید محصولات گوشتی دام، طیور، لبنیات، محصولات فرهنگی و صنایع دستی، نقشی مهم و موثر دارند. رئیس اداره امور عشایر شهرستان اندیمشک عنوان کرد: به همین جهت باید به توسعه خدمات عشایر در شهرستان به عنوان یک نیاز در عرصه تولید محصولات غذایی و ایجاد اشتغال برای جوانان تاکید و توجه داشت. نیکو روان بیان کرد: ۱۰۰ طرح عمرانی در حوزه‌های مختلف راه سازی، تامین آب شرب و تامین خدمات رفاهی مورد نیاز عشایر مناطق مختلف شهرستان اجرا و مسیر توسعه این مناطق بیش از گذشته فراهم می‌شود. وی با اشاره به این که طرح های عمرانی حوزه عشایر شهرستان اندیمشک در دو بخش مرکزی و الوار گرمسیری طراحی و به اجرا می رسد، افزود: اجرای ۱۰۰ هزار متر مربع آسفالت و بهسازی و ایجاد مسیر ارتباطی عشایر در بخش الوار گرمسیری بخشی از این خدمات است. رئیس اداره امور عشایر شهرستان اندیمشک عنوان داد: با اجرای این طرح ها بیش از ۴۰ روستای بخش الوار گرمسیری از خدمات حوزه راهسازی و ایجاد و توسعه خدمات این حوزه برخوردار و نیازهای آنان به میزان قابل توجهی رفع می‌شود. وی با بیان این که هم چنین عملیات راهسازی در ۷ روستای بخش مرکزی اندیمشک نیز مورد توجه قرار گرفته است، گفت: با اجرای این طرح‌ها نیز بیش از ۳۵ کیلومتر راه روستایی و عشایر جدید در شهرستان ایجاد و بهسازی می‌شود.

لزوم اختصاص سهمیه ویژه استخدامی به آموزش و پرورش خوزستان

مدیرکل آموزش و پرورش خوزستان در نشستی چندجانبه و با حضور معاون رییس‌جمهور و رییس سازمان اداری و استخدامی کشور، وزیر آموزش و پرورش و استاندار خوزستان گفت: استان خوزستان با داشتن نزدیک به یک میلیون دانش‌آموز پس از استان‌های تهران و خراسان‌رضوی در رده سوم کشور از نظر جمعیت دانش‌آموزی قرار دارد و متاسفانه هیچ گونه تناسبی بین میزان نیروی انسانی اختصاص یافته به این استان و جمعیت دانش‌آموزی وجود ندارد وی با بیان اینکه در روند نقل و انتقالات امسال حدود ۶۰۰ معلم از استان خارج خواهند شد، توضیح داد: عوامل زیست محیطی از قبیل پدیده ریزگردها، تغییرات جوی و آلودگی هوا زمینه‌ساز تقاضای بیش از حد همکاران خوزستانی جهت خروج از استان شده است. همچنین این شرایط میزان تقاضای بازنشستگی پیش از موعد فرهنگیان را نیز بسیار افزایش داده است. تقی‌زاده در ادامه با اشاره به کمبود شدید نیروی انسانی در آموزش و پرورش خوزستان، اضافه کرد: در حال حاضر به بیش از هفت هزار معلم برای شروع سال تحصیلی جدید نیاز است. مدیرکل آموزش و پرورش خوزستان مهمترین راهبرد برون رفت از چالش نیروی انسانی در خوزستان را اختصاص سهمیه ویژه استخدامی دانست و تصریح کرد: در سال جاری دو هزار و ۸۰۰ معلم در خوزستان بازنشسته خواهند شد که این اتفاق روند ساماندهی نیروی انسانی را بسیار دشوار کرده است. لذا در کوتاه مدت باید از طریق اختصاص سهمیه ویژه استخدامی نسبت به تامین نیروی انسانی مورد نیاز استان اقدام شود. به همین منظور سازمان امور اداری و استخدامی کشور شایسته است به صورت ویژه به استان خوزستان توجه داشته باشد.

علیرضا رئیسی:

کیفیت پایین آب موجب بروز بیماری های عفونی می شود

به گزارش خبرنگار چشم انداز روشن؛ علیرضا رئیسی روز چهارشنبه در همایش ملی مدیریت بحران با موضوع خشکسالی و تاثیر آن بر سلامت شهروندان در دانشگاه علوم پزشکی جندی شاپور اهواز افزود: روند بیماری ملاریا در سطح کشور از سال ۱۹۹۸ تا ۲۰۱۱ در بیشتر نقاط کشور کاهنده بوده است اما با این بلایی که سر طبیعت و آب و برق براثر خشکسالی و نبود کفایت مدیریتی آمده، ملاریا در بیشتر نقاط کشور رشد خواهد کرد. وی گفت: در ۳۰ سال گذشته روند بیماری سالک کاهشی بوده اما با ادامه این روند مدیریت طبیعت در کشور، بیماری هایی مثل سالک، تب تیفوید و التور نیز رشد خواهند داشت. وی با اشاره به پیش بینی سازمان جهانی بهداشت افزود: این سازمان اعلام کرده با وضعیتی که ایران پیش می رود شاید بیماری های اسهالی کم می شود ولی تا سال ۲۰۳۰ نزدیک به ۱۲٫۷ درصد از ۲ هزار و ۳۰۰ مرگ ناشی از اسهال در ایران، مربوط به خشکسالی خواهد بود. وی در ادامه نقش کیفیت آب را بسیار مهم دانست و بیان کرد: نبود کیفیت در آب موجب بروز بیماری های عفونی مانند وبا، اسهال، و انواع عفونت های میکروبی می شود. وی بروز بحران را به دلیل نبود تناسب میان منابع و نیاز دانست و گفت: هر چه نیاز بالاتر رود و مدیریت مصارف صورت نگیرد بحران ایجاد می شود برای همین هیچگاه به بحران نباید یک طرفه نگاه کنیم بلکه باید به نیاز هم نگاه کنیم. معاون بهداشتی وزیر بهداشت با اشاره به کمبود منابع آبی در کشور ادامه داد: بارندگی ها در کل کشور حدود ۲۶ درصد و در خوزستان نسبت به مدت مشابه سال آبی گذشته ۳۳ درصد کاهش داشته است. وی گفت: شاخص سرانه منابع آب دنیا نشان می دهد که ایران در منطقه، در معرض بحران منابع قرار دارد و بلایی که در چند سال گذشته بر سر منابع آب زیرزمینی در ایران آومده بسیار وحشتناک است چرا که همه منابع آن را استفاده کرده ایم و همچنان نیز در حال استفاده از آن هستیم.

رئیسی ادامه داد: در سالهای گذشته مفاهیم محیط زیستی برای ما بسیار ناآشنا بود اما الان این مفاهیم برای ما جاذب شده است. وی افزود: اگر در ۱۰ سال گذشته گفته می شد روزی ۲ استان بر سر منابع آب با هم نزاع می کنند شاید هیچکسی این موضوع را باور نمی کرد اما الان این اتفاق در حال رخ دادن است. معاون بهداشتی وزیر بهداشت با اشاره به وضعیت امنیت غذایی ایران بیان کرد: کشور ایران جزو مناطق نامن غذایی در دنیاست. رئیسی ادامه داد: خوزستان با گرد و غبار، گرما، کم آبی و بحران های متعدد رو به رو است برای همین بیماری های متنوعی آن را تهدید می کند. وی گفت: بارها شاهد بروز آلرژی تنفسی و آسم در خوزستان بوده ایم که وقتی آن را بررسی می کنیم می بینیم که مدیران این استان به این موضوع که چه نوع درختی در استان کاشته شود فکر نکرده اند یا در استانی که قطب صنعتی کشور است صنایع آن پیوست سلامت ندارند. وی با اشاره به میانگین غلظت سالیانه ذرات معلق در خوزستان گفت: از سال ۹۲ تا ۹۵ تقریبا شاهد پنج تا ۶ برابر استاندارد ذرات معلق در هوای خوزستان بودیم.

وی با اشاره شاخص کیفیت هوا در اهواز بیان کرد: سال ۹۲ فقط چهار روز خوب در اهواز وجود داشت و در سال ۹۳ حتی یک روز خوب هم نداشتیم؛ همچنین در سال های ۹۴ و ۹۵ هر کدام تنها یک روز خوب داشتیم. وی با اشاره به میزان هوای سالم در اهواز گفت: در سال ۹۵ فقط ۶۳ روز هوای سالم در این شهر داشتیم. رئیسی در ادامه گفت: فرمولی به نام مرگ منتسب داریم که براساس این فرمول مرگ های ناشی از آلودگی هوا در اهواز در سال ۹۲ به ۶۶۷ مورد رسید. وی با بیان اینکه مرگ منتسب با مرگ مستقیم تفاوت دارد ادامه داد: تعداد مرگ منتسب در اهواز در سال ۹۵ به ۳۸۶ مورد رسید. و ۱۶ نفر نیز به دلیل سرطان ریه به خاطر آلودگی هوا در سال ۹۵ جان خود را از دست دادند. رییسی بیان کرد: نگاه به حوزه بهداشت و درمان در کشور ما این گونه است که خروجی همه مشکلات را در این حوزه می دانند در حالی که این گونه نیست. معاون بهداشتی وزیر بهداشت ادامه داد: حیف است که وضعیت خوزستان این گونه است و خیلی باید بهتر از اینها برای این استان اقداماتی صورت گیرد. وی بیان کرد: وقتی بحرانی در یک استان مثل خوزستان رخ می دهد مدیریت آن از توانایی برخی دستگاه ها خارج است اما از وزارتخانه آن دستگاه خارج نیست و می تواند به آن موضوع ورود کند. وی گفت: در حوزه بهداشت و درمان خوزستان، رییس دانشگاه علوم پزشکی اهواز هرگونه تصمیمی راجع به این استان بگیرد به طور کامل از آن پشتیبانی می کنیم چرا که از نظر ما قابل قبول نیست مردم با مشکل رو به رو باشند. همایش ملی مدیریت بحران به صورت یک روزه برگزار و در آن کارگاه های آموزشی تاثیر خشکسالی بر سلامت شهروندان، تاثیر خشکسالی بر روان شهروندان، تاثیر خشکسالی بر آلودگی های آب و غذا و بیماری های منتقله از آنها و شیوه های توانمند سازی و تاب آوری مقابله مردمی، با حضور جمعی از اساتید دانشگاه های اهواز برگزار شد.

نماینده ایذه و باغملک:

اگر آب به ایذه و باغملک نرسد ۵۰ درصد جمعیت کوچ می کنند

نماینده مردم ایذه و باغملک در مجلس شورای اسلامی با بیان اینکه فرزندان مسئولین کشوری نباید جایی باشند که به آن کشور «دشمن» می گوییم، گفت: اگر تا سه سال و نیم دیگر آب از طریق رودخانه کارون به شهرستان های ایذه و باغملک نرسد حداقل ۵۰ درصد جمعیت این مناطق باید کوچ کنند. به گزارش ایسنا – منطقه خوزستان، هدایت‌الله خادمی در شواری اداری شهرستان باغملک که روز پنجشنبه ۲۸ تیرماه با حضور وزیر ارتباطات و فناوری اطلاعات برگزار شد، اظهار کرد: ظرفیت ایذه و باغمک از نظر زیرساختی یکسان است و در ۴۰ سال گذشته نگاه چندانی به این مناطق نشده است. وی افزود: باغملک ۴۰ سال پیش معروف به داشتن مردمانی شاد بود و شاید وضعیت بهداشتی و درمانی آن زمان نیز بهتر از امروز بود. دولت‌های مختلف برای این شهرستان کاری نکردند و توزیع متوازن وجود نداشت اما دولت فعلی در دو سال گذشته برای این منطقه اقدامات خوبی انجام داد و کارهای اساسی منطقه را که در ۴۰ سال انجام نشده بود شروع کرد که جای تقدیر دارد. نماینده مردم ایذه و باغملک در مجلس شورای اسلامی ادامه داد: یکی از این پروژه‌ها ساخت جاده است که اکنون بزرگترین پروژه راهسازی ایران در این منطقه در حال انجام است. ساخت بیمارستان باغملک نیز در همین دولت آغاز شده است. خادمی با اشاره به مشکلات تامین آب ایذه و باغملک تصریح کرد: اگر تا سه سال و نیم دیگر آب از طریق رودخانه کارون به شهرستان های ایذه و باغملک نرسد حداقل ۵۰ درصد جمعیت این مناطق باید کوچ کنند. ما در ایذه ۳۵۰ متر حفاری کردیم و به آب نرسیدیم. وی عنوان کرد: اگر از ایذه و باغملک چند کیلومتر فاصله بگیریم آنتن‌دهی موبایل دچار مشکل می‌شود. روستاهای ما نیز نه تلفن ثابت و نه موبایل دارند. اینترنت و تلفن کالاهای پرمصرفی هستند که درآمد زیادی برای کشور دارند اما مردم ما محرومند و این محرومیت مشکل ایجاد می‌کنند. یکی از این مشکلات عدم امکان دسترسی به اطلاعات است. نماینده مردم ایذه و باغملک در مجلس

شورای اسلامی با اشاره به لزوم انتخاب مدیران کارآمد، گفت: اداره یک شهرستان نیاز به منابع انسانی، چارت، و منابع مالی دارد تا اگر مشکلی وجود دارد اصلاح شود اما ما این را نداریم. ما انقلاب کردیم و جنگیدیم و انتظار داریم افرادی که زیردست بخشدار هستند یک دهم او فعال باشند. خادمی ادامه داد: فساد اقتصادی به همه جا راه پیدا کرده است. ما همه مشکلات را گردن آمریکا می‌اندازیم در حالی که ناکارآمدی از خودمان است و تمام دولت‌های ۳۰ سال گذشته ناکارآمد بودند. در مملکتی که هشت درصد منابع دنیا و یک درصد مردم دنیا را داریم، دهه شصتی‌ها بی‌کارند. وی افزود: ما ملتی هستیم که پیرو امام(ره) و مقام معظم رهبری هستند. مقام معظم رهبری می‌فرماید فساد اقتصادی یک بیماری است که اگر جلوی آن را نگیریم به همه جا می زند و اکنون این اتفاق افتاده است. این تقصیر ما است و اصلا نباید انتظار داشته باشیم آمریکا به ما کمک کند. دشمن ترین کشور با آمریکا کشور چین است که بدون کمک آمریکا اقتصاد آن رشد بسیاری کرده است. نماینده مردم ایذه و باغملک در مجلس شورای اسلامی اظهار کرد: ما اگر پیرو حکومت حضرت علی(ع) هستیم، فرزندان مسئولین کشوری نباید جایی باشند که به آن کشور دشمن می‌گوییم. برخی آقایان اکنون فرزندانشان اقامت آمریکا را دارند. اگر فرزند ترامپ به ایران بیاید ما او را به جرم جاسوسی دستگیر نمی‌کنیم؟ ترامپ اگر دیوانه بود کشورش رشد اقتصادی نداشت و اگر ما عاقل بودیم ما رشد اقتصادی داشتیم. امیدواریم مدیران ما پاک بمانند.

توزیع لاستیک بین کامیون داران در خوزستان آغاز شد

توزیع لاستیک بین کامیون داران در پایانه بار بندر امام خمینی(ره)، استان خوزستان آغاز شد.

به گزارش روابط عمومی اداره کل راهداری و حمل و نقل جاده ای خوزستان، یوسف عابدینی معاونت حمل و نقل اداره راهداری و حمل و نقل جاده ای، گفت: پس از بروز مشکلاتی برای کامیون داران خوزستان و کشور، تدابیری برای رفع مشکلات و افزایش رفاه رانندگان از جمله بروزرسانی سامانه های پایانه های حمل و نقل و افزایش ضریب دقت آنها برای جلوگیری از بروز تخلفات و کاهش معطلی کامیون ها درنظر گرفته شد.

وی گفت: از دیگر مواردی که باید برای کاهش معطلی کامیون ها به ویژه از سوی گمرک بندرامام خمینی (ره) مورد توجه قرار گیرد، بحث افزایش باسکول است که دیگر رانندگان ناچار به ماندن در صفوف طولانی باسکول نباشند، ما نیز به عنوان متولیان بخش حمل و نقل پیگیر این موضوع هستیم تا دیگر مشکلاتی از این قبیل نداشته باشیم.

عابدینی درباره ضریب بیمه تامین اجتماعی کامیون داران بیان کرد: ضریب بیمه تامین اجتماعی کامیون داران از ۱٫۳ به ۱٫۵ افزایش یافته و رانندگان در زمان بازنشستگی از مزایای بازنشستگی بیشتری برخوردار می شوند.

وی اضافه کرد: از ابتدای خرداد امسال نیز نرخ کرایه حمل کامیون ها به میزان ۲۰ درصد افزایش پیدا کرد و تاثیر قابل توجهی در افزایش رضایت مندی کامیون داران داشت.

وی افزود: سامانه شهرراه(۱۴۱) برای رسیدگی به موقع به تخلفات با دقت بیشتری در پایانه ها فعال است و کمسیون تخلفات نیز در بخش حمل و نقل بسیار فعال تر از گذشته شده تا سطح رضایت مندی رانندگان با مشارکت شرکت های حمل و نقل در اهواز، بندرامام خمینی (ره) و خوزستان افزایش یابد.

معاون حمل و نقل مدیرکل راهداری و حمل و نقل جاده ای خوزستان بیان کرد: بحث بیمه تکمیلی رانندگان از دیگر مسایلی است که در دستور کار این سازمان و تامین اجتماعی قرار گرفته که برای ارتقای رفاه رانندگان و خانواده های آنها در بخش درمان تا پایان مرداد امسال تعیین تکلیف می شود و از آن پس در بارنامه لحاظ خواهد شد.

عابدینی گفت: برخورداری از مزایای مشاغل سخت و زیان آور کامیون داران هم اکنون در مجلس شورای اسلامی مطرح شده است تا تصمیم نهایی درباره آن اتخاذ شود، اما این موضوع به دلیل سن پایین بازنشستگی مورد استقبال برخی رانندگان قرار نگرفت اما تا پایان مرداد این موضوع نیز تعیین تکلیف می شود.

وی افزود: رانندگان می توانند در صورت مشاهده هرگونه تخلف از طریق سامانه ۱۴۱ موارد را اطلاع رسانی کنند، و اطمینان داشته باشند در اسرع وقت موضوع تا رفع مشکل و برخورد با متخلف پیگیری می شود. بندر امام خمینی (ره) دومین بندر بزرگ عملیاتی ایران پس از بندر شهید رجایی در استان هرمزگان است. سالانه حدود ۵۰ میلیون تن کالای نفتی و غیرنفتی در مجتمع بندری امام خمینی(ره) تخلیه و بارگیری می شود.

خبر

اهداکنندگان مستمر خون در شهرستان شوشتر تجلیل شدند

درنشستی باحضورفرماندارشوشتراز اهداکنند گان مستمرخون در این شهرستان تجلیل شد. خبرنگار :الهام خلجی -شوشتر؛ حسین پنبه دانه پور فرماندارشهرستان شوشترعصرچهارشنبه (۲۷تیر)دراین نشست اظهارکرد: اهداکنندگان مستمر خون با اهدای داوطلبانه خون خود بدون هیچگونه چشمداشتی، جان بیماران نیازمند را نجات می دهند که این اقدام نشانه ایثار و فداکاری آنان است. وی افزود: اهداکنندگان خون با انجام این کارانسان دوستانه الگوهایی ارزشمند برای سایر افراد جامعه محسوب می شوند. وی ادامه داد: این آمادگی وجود دارد که با همکاری دستگاههای اجرایی و انجمن های مردم نهاد بزمینه فرهنگ سازی برای انتقال خون در شهرستان بیش از پیش فراهم شود. معاون فرماندار شوشتر نیز در این زمینه اظهار داشت: پایگاه انتقال خون شهرستان شوشتر به رغم کمبود نیروی انسانی از پایگاه های برتر استان خوزستان است. محمدحسن کجبافی گفت: کسانی که با اهدای مایه حیات بخش و عصاره وجودشان، آن هم بدون هیچ چشم داشتی جان می‌بخشند، برای ناامیدی‌ها و آلام دردهای بیماران موجب امید هستند. در پایان این نشست با اهدای لوح تقدیر و هدایا از اهداکنندگان مستمر خون در شهرستان شوشتر تجلیل شد.

کشت غیرمجاز در بالادست تهدیدی جدی برای تامین آب پایین‌دست

معاون حفاظت و بهره‌برداری از منابع آب سازمان آب و برق خوزستان اظهار کرد: بر اساس مصوبه ستاد خشکسالی خوزستان کشت برنج در همه نقاط استان ممنوع اعلام شده است اما متاسفانه عدول از این مصوبه در استان به شدت اتفاق افتاده و کشت‌های فراوانی در حوضه کارون، دز و کرخه انجام شده است. وی افزود: کشت‌های انجام گرفته در این سه حوضه باعث بروز مشکلات بسیاری از نظر کیفیت و کمیت آب در پایین دست شده است. متاسفانه علی رغم برخوردهای متعددی که با این تخلفات شده است، شاهد اتفاقات موثری در این زمینه نبوده‌ایم. معاون حفاظت و بهره‌برداری از منابع آب سازمان آب و برق خوزستان با بیان این‌که برنج ۵ برابر گندم نیاز آبی دارد، تصریح کرد: در حوضه کارون بالغ بر ۲۸ هزار هکتار کشت برنج انجام شده است که همه این کشت غیر قانونی است. این کشت معادل حدود ۱۵۰ هزار هکتار کشت گندم است. شبه با اشاره به پیامد این کشت‌های انجام گرفته به صورت غیر قانونی گفت: یکی از پیامدهای این کشت مشکلات آبی است که در انتهای حوضه‌های آبریز با آن مواجه هستیم. مثلا در حوضه کارون با این کشت‌ها آبی به انتهای حوضه یعنی شهرهای آبادان، خرمشهر و... نمی‌رسد و با توجه به این‌که در انتهای این حوضه کشت‌های دائمی مانند نخیلات داریم، شاهد مشکلات فراوانی در تامین آب آن‌ها هستیم. وی ادامه داد: با توجه به این کشت‌ها، هرچه آب وجود دارد در بالادست برداشت می‌شود و آبی به انتهای حوضه نمی‌رسد و این باعث بروز مشکلات فراوانی برای کشاورزان و به خصوص نخیلات آن‌ها در پایین دست می‌شود. معاون حفاظت و بهره‌برداری از منابع آب سازمان آب و برق خوزستان خاطرنشان کرد: مشکل کشت‌های غیر مجاز در بالادست روز به روز بحرانی‌تر می‌شود و این مساله می‌تواند تهدیدی جدی برای تامین آب پایین دست باشد.

۲۲ میلیارد ریال برای بازسازی قلعه محمدخان دشتی اختصاص یافت

مدیرکل میراث فرهنگی، صنایع دستی و گردشگری استان بوشهر با اشاره به اینکه قلعه محمدخان دشتی از آثار تاریخی و فرهنگی استان بوشهر است گفت: ۲۲ میلیارد ریال برای بازسازی قلعه محمد خان دشتی اختصاص یافته است.
ناصر امیرزاده در حاشیه بازدید استاندار بوشهر از پروژه قلعه محمدخان‌دشتی در گفت‌وگو با خبرنگار تسنیم در خورموج با بیان اینکه قلعه محمدخان دشتی یکی از آثار تاریخی و از نقاط دیدنی استان بوشهر است اظهار داشت: این اثر که یکی از نمونه‌های معماری دوره قاجاریه و دارای تزئینات بدیع و منحصر به فردی است در فهرست آثار ملی ثبت شده است.
وی با بیان اینکه سبک معماری قلعه محمدخان دشتی، سلجوقی و متاثر از سبک قلعه سازی دوره ساسانی است افزود: معماری این بنا با استفاده از طاق نماها و گچبری در آرایش دیوارها و درون اتاق ها بنا شده است.
مدیرکل میراث فرهنگی، صنایع دستی و گردشگری استان بوشهر مساحت کل زمین قلعه محمدخان دشتی را ۲ هزار و ۵۰۰ متر مربع دانست و گفت: مساحت قسمت جنوبی این قلعه ۲۸۵ متر مربع ، مساحت قسمت شمالی ۸۹۷ متر و محوطه آن به مساحت ۱۳۰۰ متر مربع است که بازسازی آن در دست اجراست.
امیرزاده با اشاره به اختصاص ۲۲ میلیارد ریال برای بازسازی قلعه محمدخان دشتی خاطر نشان کرد: مبلغ قرارداد اجرای پروژه بازسازی قلعه محمد خان دشتی ۲۲ میلیارد است که به عنوان سایت موزه محمدخان و مرکز گردشگری در هفته دولت افتتاح می‌شود.
وی بیان کرد: این مجموعه دارای دو بخش گالری و نمایشگاهی و یک کافی شاپ در بخش شمالی است.
امیرزاده تاکید کرد: بخش مرکز این پروژه اسناد و دشتی شناسی نیز در جنوب آن در نظر گرفته شده است و از برج قلعه نیز به عنوان یک موزه استفاده می‌شود.

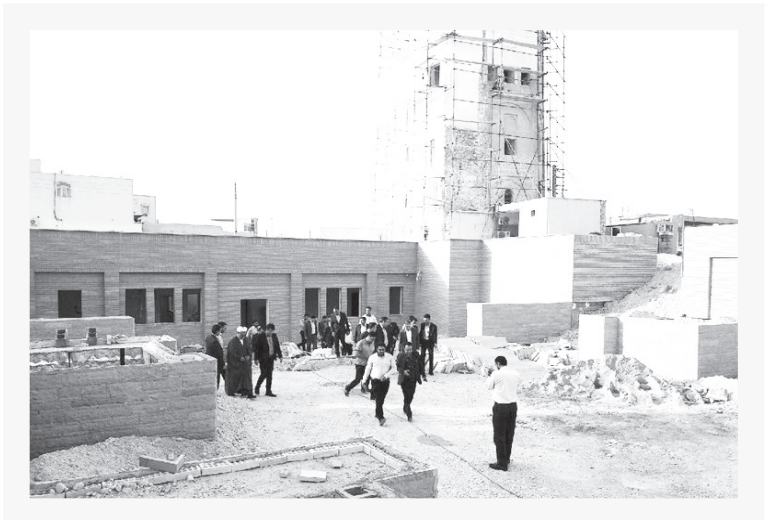

مدیر توسعه صنعتی و فناوری شهرک های صنعتی ایران؛

حمایت شهرک های صنعتی ایران از همه واحد های داخل و خارج از شهرک ها

مدیر توسعه صنعتی و فناوری سازمان صنایع کوچک و شهرک های صنعتی ایران گفت: سازمان شهرک های صنعتی کشور به عنوان متولی توسعه کسب و کار خرد و متوسط در کشور تمامی واحد های داخل و خارج از شهرک ها و نواحی صنعتی را مورد حمایت قرار می دهد.
به گزارش خبرنگار ایسنا منطقه کهگیلویه و بویراحمد «طهمورث لاهوتی اشکوری» با بیان اینکه این سازمان در دو بخش این واحدها را تحت حمایت قرار می دهد افزود: این حمایت در بخش های خدمات زیربنایی داخل و خارج از شهرک ها و خدمات توسعه ای نرم افزاری است.
وی اظهارکرد: تجمع واحد های صنعتی با هدف ارائه خدمات منسجم از رویکرد های این سازمان درحوزه زیرساختی و واگذاری عرصه است. مدیر توسعه صنعتی و فناوری سازمان صنایع کوچک و شهرک های صنعتی ایران خاطرنشان کرد: برای ارائه خدمات منسجم و هماهنگ و اجرای طرح ها لجستیکی با کیفیت بالا با هزینه کمتر این سازمان آمادگی دارد مشوق هایی به خدمات زیربنایی و لجستیکی به سرمایه گذاران جدید ارائه دهد. لاهوتی اشکوری تصریح کرد: در قالب این طرح چنانچه واحدی زودتر از قبل مورد بهره برداری قرار گیرد مشمول برخی تخفیفات از جمله بخشودگی مابقی اقساط و بدهی در فرایند سرمایه گذاری قرار می گیرند.
وی ادامه داد: در بخش خدمات نرم افزاری هم برنامه های مختلفی است که عمده ترین آنها در بخش مدل توسعه ای خوشه کسب و کار و مدل توسعه نظام مبادلات پیمانکاری فرعی ارائه می شود.
مدیر توسعه صنعتی و فناوری سازمان صنایع کوچک و شهرک های صنعتی ایران عنوان کرد: بر اساس آخرین توافقات با اتاق بازرگانی بر تحقق مدل نظام مبادلات پیمانکاری، فعالیت های مشترکی را آغاز کردیم و بنا است در راستای تحقق برنامه ها برای اتصال واحد های کوچک به بزرگ اجماعی در کشور ایجاد شود.
لاهوتی اشکوری تاکید کرد: در فرایند اتصال این واحد ها به همدیگر تلاش می شود نیازمندی های واحد های بزرگ برای تولید از واحد های کوچک و متوسط با رعایت استانداردهای پیش بینی شده تامین شود.
وی بیان کرد: با توافق با سازمان های بین المللی واحد های کوچک برای تامین واحد های تولیدی بین المللی حمایت می شوند.
مدیر توسعه صنعتی و فناوری سازمان صنایع کوچک و شهرک های صنعتی ایران با بیان اینکه در بحث خوشه های کسب و کار رویکرد افزایش سطح شبکه سازی بین واحد های کوچک و متوسط در دستور کار استف اظهارکرد: همچنین ارتقاء توانمندی از طریق افزایش سرمایه اجتماعی و تکمیل حلقه های مفقوده و راه اندازی وی دی اس ای به عنوان موتور محرکه برای واحد های کوچک با واحد هایی که در یک منطقه جغرافیایی تجمیع شده اند با حمایت دولت برای افزایش سرایه گذاری در ظرفیت های مشخص انجام می شود.
لاهوتی اشکوری با بیان اینکه سازمان ایدرو وابسته به سازمان صنعت، معدن و تجارت سعی دارد با حضور در مناطق کمتر توسعه به شناسایی ظرفیت های خوشه های تولیدی نظیر دست بافتها، مشارکت خود را از هفته آینده آغاز کند، گفت: حدود دو هفته بیش نحوه همکاری با سازمان ایدرو را ارائه کردیم اولین بازید مسئولان این سازمان برای تکمیل حلقه های مفقوده فرش به کهگیلویه و بویراحمد سفر می کنند.
وی ادامه داد: در کشور ۱۷ خوشه فرش و دست بافته داریم که ۷ مورد برنامه توسعه ای به اتمام رسیده است ۱۰ مورد هم درحال توسعه بوده که استان کهگیلویه و بویراحمد در ردیف این ده خوشه قرار دارد.
مدیر توسعه صنعتی و فناوری سازمان صنایع کوچک و شهرک های صنعتی افزود: سال گذشته ۵ درصد (۵۰۰ میلیون تومان) از بودجه مصوب استان را اختصاص به توسعه خوشه دادیم.
لاهوتی اشکوری ابراز امیداری کرد: در دیدار با استاندار این مبلغ افزایش یابد. هر سال با تعامل با سازمان برنامه بودجه منابعی از محل کمک های فنی اعتباری برای نوسازی و بازسازی صنایع درنظر گرفته می شود.
وی تصریح کرد: با تخصیص یارانه سود از محل منابع پیش بینی شده واحدهایی که برای پرداخت بدهی های خود به بانکها ناتوان هستند یا به دلایلی مانندنداشتن سرمایه در گردش و نداشتن توجیح اقتصادی تولیدات با رکود مواجه شدند حمایت می شود.
مدیر توسعه صنعتی و فناوری سازمان صنایع کوچک و شهرک های صنعتی ایران گفت: پارسال در ۱۱ استان کشور ۵ میلیارد و ۳۰۰ میلیون تومان به عنوان سود یارانه تسهیلات پرداخت شده برای واحد های صنعتی در قالب اسناد خزانه در اختیار بانک های قرار گرفت.
لاهوتی اشکوری افزود: در نشست پیرامون دو موضوع تسریع در فعالیت های توسعه ای استان و رویکرد حمایتی قرار شد سازمان به صورت ویژه منابعی را دراختیار کهگیلویه و بویراحمد قرار دهد.
وی بیان کرد: ۸۱ هزار واحد صنعتی کوچک و متوسط صنعتی در کشور وجود دارد که ۵۰ درصد از این تعداد در شهرک ها و نواحی صنعتی قرار دارند و بقیه خارج از این شهرک ها هستند.

قوه قضائیه — سازمان ثبت اسناد و املاک کشور — اداره کل ثبت اسناد و املاک خوزستان
نوبت اول
بسمه‌تعالی
آگهی موضوع ماده۳ قانون تعیین تکلیف وضعیت ثبتی اراضی و ساختمانهای فاقد سند رسمی
نظر به این که در اجرای قانون تعیین تکلیف وضعیت ثبتی اراضی و ساختمان های فاقد سند رسمی برابر رأی ۵۳۵-۱۳۹۷ مورخ ۹۷/۰۳/۰۱ تصرفات خانم/آقای طالب البوحیه شماره شناسنامه ۲ صادره از شادگان فرزند نوری دارای کد ملی شماره ۱۸۹۹۶۲۰۸۲۶ نسبت به یکباب ساختمان به مساحت ۸۴/۴۲ متر مربع در قسمتی از ششدانگ پلاک ثبتی ۲۶۹۲/۱۹ واقع دربخش ۲ اهواز اخبار خروجی بنام کریم مجدم منجر بصدور رأی گردیده لذا برابر ماده ۳ قانون مزبور مراتب در دو نوبت به فاصله پانزده روز جهت اطلاع عموم آگهی می گردد تا هرکس نسبت به تصرفات مفروزه و مالکیت ایشان اعتراض داشته باشد از تاریخ انتشار نوبت اول این آگهی بمدت دو ماه اعتراض خود را مستقیماً به اداره ثبت اسناد و املاک اهواز تسلیم و رسید دریافت نمایند و معترض مکلف است ظرف مدت یک ماه از تاریخ تسلیم اعتراض دادخواست به مقامات قضائی تقدیم و گواهی تقدیم دادخواست اخذ و به اداره ثبت محل تحویل نمایند. بدیهی است در صورت عدم وصول اعتراض در موعد مقرر اداره ثبت برابر مقررات اقدام به صدور سند مالکیت خواهد نمود.
۹۴۷/۵/م/الف تاریخ انتشار نوبت اول آگهی: ۱۳۹۷/۰۴/۳۰ تاریخ انتشار نوبت دوم آگهی: ۱۳۹۷/۰۵/۱۵
نصرت اله - کفیل اداره ثبت اسناد و املاک ناحیه دو اهواز

قوه قضائیه — سازمان ثبت اسناد و املاک کشور — اداره کل ثبت اسناد و املاک خوزستان
نوبت اول
آگهی موضوع ماده۳ قانون و ماده ۱۳ آیین نامه قانون تعیین تکلیف وضعیت ثبتی اراضی و ساختمانهای فاقد سند رسمی
برابر رأی شماره ۱۳۹۶۶۰۳۱۷۰۰۷۰۰۶۳۴۲ هیأت موضوع قانون تعیین تکلیف وضعیت ثبتی اراضی و ساختمانهای فاقد سند رسمی مستقر در واحد ثبتی شهرستان بهبهان تصرفات مالکانه و بلامعارض متقاضی خانم فریبا اصغری فرزند محمد علی بشماره شناسنامه ۲۱۰۶ صادره از بهبهان به شماره ملی ۱۸۶۱۶۴۸۱۲۱ در ششدانگ یکباب ساختمان بمساحت ۲۷۹ متر مربع مفروز و مجزی شده از پلاک ۵۷۷۰ اصلی واقع در بخش یک بهبهان خریداری از مالک رسمی عبداله هویدائی محرز گردیده است.
لذا مشخصات متاقضی مورد تقاضا به منظور اطلاع عموم در دو نوبت به فاصله ۱۵ روز آگهی می شود. در صورتی که اشخاص نسبت به صدور سند مالکیت متقاضی اعتراض داشته باشند می توانند از تاریخ انتشار اولین آگهی به مدت دو ماه اعتراض خود را به این اداره تسلیم و پس از اخذ رسید عرضحال ظرف مدت یک ماه از تاریخ تسلیم اعتراض،دادخواست خود را به مرجع قضایی تقدیم نمایند.بدیهی است در صورت انقضای مدت مذکور و عدم وصول اعتراض طبق مقررات سند مالکیت صادر خواهد شد.
۲۴۷/۸/م/الف تاریخ چاپ نوبت اول آگهی: ۱۳۹۷/۰۴/۳۰ تاریخ چاپ نوبت دوم آگهی: ۱۳۹۷/۰۵/۱۴
کاظمی - رئیس ثبت بهبهان

قوه قضائیه — سازمان ثبت اسناد و املاک کشور — اداره کل ثبت اسناد و املاک خوزستان
نوبت اول
آگهی موضوع ماده ۳ قانون و ماده ۱۳ آیین نامه قانون تعیین تکلیف وضعیت ثبتی اراضی و ساختمانهای فاقد سند رسمی
برابر رأی شماره ۱۳۹۶۶۰۳۱۷۰۰۷۰۰۶۳۳۸ هیأت موضوع قانون تعیین تکلیف وضعیت ثبتی اراضی و ساختمانهای فاقد سند رسمی مستقر در واحد ثبتی شهرستان بهبهان تصرفات مالکانه و بلامعارض متقاضی خانم فروغ اصغری فرزند محمد علی بشماره شناسنامه ۱۸۵۰۱۳۲۹۶۸ صادره از بهبهان به شماره ملی ۱۸۵۰۱۳۲۹۶۸ در ششدانگ یکباب ساختمان بمساحت ۲۷۹ متر مربع مفروز و مجزی شده از پلاک ۵۷۷۰ اصلی واقع در بخش یک بهبهان خریداری از مالک رسمی عبداله هویدائی محرز گردیده است.لذا مشخصات متاقضی مورد تقاضا به منظور اطلاع عموم در دو نوبت به فاصله ۱۵ روز آگهی می شود. در صورتی که اشخاص نسبت به صدور سند مالکیت متقاضی اعتراض داشته باشند می توانند از تاریخ انتشار اولین آگهی به مدت دو ماه اعتراض خود را به این اداره تسلیم و پس از اخذ رسید عرضحال ظرف مدت یک ماه از تاریخ تسلیم اعتراض،دادخواست خود را به مرجع قضایی تقدیم نمایند.بدیهی است در صورت انقضای مدت مذکور و عدم وصول اعتراض طبق مقررات سند مالکیت صادر خواهد شد.
۲۴۸/۸/م/الف تاریخ چاپ نوبت اول آگهی: ۱۳۹۷/۰۴/۳۰ تاریخ چاپ نوبت دوم آگهی: ۱۳۹۷/۰۵/۱۴
کاظمی - رئیس ثبت بهبهان

خبر

ضرورت فعال‌سازی دیزل ژنراتورهای مولد برق استان بوشهر

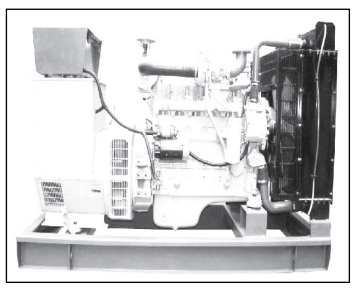

به گزارش روابط عمومی استانداری بوشهر، مجید خورشیدی در نشست شورای پدافند غیرعامل استان بوشهر اظهار داشت: در صورت استفاده دستگاه‌های اجرایی استان از دیزل‌های یادشده مصرف برق در ساعت‌های پیک بار کاهش یافته و به دنبال آن نعمت برق پایدار برای مردم استان فراهم می‌شود.
وی بیان کرد: چنانچه دستگاه‌ها در بکارگیری دیزل ژنراتورهای مولد برق برای تامین سوخت با مشکل مواجه هستند نیز باید از طریق شرکت پخش فرآورده‌های نفتی زمینه تامین سوخت موردنیاز خود را تامین کنند.
معاون سیاسی استاندار بوشهر ابراز داشت: از کارگروه‌های زیرمجموعه شورای پدافند غیرعامل استان انتظار است نشست‌های خود را با انجام زمان بندی در موعد مقرر برگزار کنند.
وی گفت: در این راستا از کارگروه ارتباطات نیز انتظار می‌رود نقاط کور دارای ضعف پوشش ارتباطات سیار را شناسایی و نسبت به رفع آنها اقدام کند.
خورشیدی ادامه داد: موضوع پدافند غیرعامل بیش از آنکه دربرگیرنده مباحث سخت افزاری باشد مرتبط با موضوعات نرم افزاری است.
وی با بیان اینکه در بعد نرم‌افزاری باید فرهنگ سازی و آموزش مورد توجه جدی قرار گیرد، ادامه داد: چنانچه جایگاه و اهمیت پدافند غیرعامل در جامعه درک شود جامعه در مقابله با هر موقعیتی از آمادگی کامل برخوردار خواهد بود.
معاون سیاسی، امنیتی و اجتماعی استاندار بوشهر گفت: در این ارتباط هر دستگاهی به تناسب جایگاه خود باید مسئله آموزش و فرهنگ سازی موضوع پدافندغیرعامل را جدی دنبال کند.

برگزاری رزمایش پرتویی در بوشهر

مدیرعامل پدافند غیرعامل استان بوشهر از برگزاری رزمایش پرتویی در استان بوشهر خبر داد و گفت: این رزمایش آذر امسال برگزار می‌شود و موضوعات زیست محیطی و پرتویی در حوزه پدافند غیرعامل به صورت جدی در دستور کار قرار دارد.
به گزارش خبرگزاری فارس از بوشهر، کرم چرومی در نشست شورای پدافند غیرعامل استان بوشهر با بیان اینکه سند جامع پدافند غیرعامل استان بوشهر توسط سازمان پدافند غیرعامل کشور تائید شده است، اظهار داشت: سند جامع پدافند غیرعامل استان بوشهر در قالب طرح مشاوره‌ای آغاز شده و امیدواریم که برای تدوین این سند شاهد مشارکت همه دستگاه‌های استان باشیم.
وی با بیان اینکه استان بوشهر باید به پدافند غیرعامل توجه خاصی داشته باشد، از برگزاری رزمایش پرتویی استان بوشهر در آذرماه امسال خبر داد و بیان کرد: موضوعات زیست محیطی و پرتویی در حوزه پدافند غیرعامل به صورت جدی در دستور کار قرار دارد.مدیرعامل پدافند غیرعامل استان بوشهر یادآور شد: نخستین مانور جامع تخصصی تخلیه اضطراری نیروی انسانی از منطقه جغرافیایی جزیره خارگ نیز پارسال برگزار شد.

خبر

ارائه خدمات دندانپزشکی به ۳۰۰ نفر از مردم روستای «سادات محمودی»

سرپرست معاونت اجتماعی دانشگاه علوم پزشکی کهگیلویه و بویراحمد گفت: کلینیک سیار دندانپزشکی دانشگاه علوم پزشکی کهگیلویه و بویراحمد در راستای اجرای طرح تحول سلامت جهانی دندان، در روستای سادات محمودی شهرستان بویراحمد مستقر شد .
به گزارش خبرنگار ایسنا منطقه کهگیلویه و بویراحمد کرامت اله زندی قشقایی افزود: کلینیک سیار دندانپزشکی به حدود ۳۰۰ نفر از مردم کم برخوردار روستای سادات محمودی در راستای اجرای طرح تحول سلامت جهانی دندان خدمت رسانی کردند .
وی با بیان اینکه تمامی خدمات دندانپزشکی این کلینیک رایگان است، اظهار کرد: کاروان سلامت کلینیک سیار در راستای اجرای طرح تحول سلامت و دسترسی عادلانه به خدمات بهداشتی و درمانی با هدف ارتقای سلامت دهان و دندان در مناطق محروم و حاشیه شهر انجام وظیفه می کنند .
سرپرست معاونت اجتماعی دانشگاه علوم پزشکی استان کهگیلویه و بویراحمد تاکید کرد: آموزش های پیشگیرانه و فرهنگ سازی در پیشگیری و ارتقای بهداشت دهان و دندان ضروری است، بنابراین باید در این راستا تلاش خود را مضاعف نماییم .
به گزارش ایسنا، با اعزام کلینیک های سیار دندانپزشکی به روستای سادات محمودی ضمن ارائه آموزش های پیشگیرانه مشکلات دهان و دندان، خدمات دندانپزشکی به ساکنان آن ارائه شد.

کلاهبرداری اینترنتی ۲۰۰ میلیونی در کهگیلویه

فرمانده انتظامی شهرستان کهگیلویه از کلاهبرداری اینترنتی ۲۰۰ میلیونی طی یک ما اخیر در این شهرستان خبر داد.
«جهان دیماز» در گفت‌وگو با خبرنگار ایسنا منطقه کهگیلویه وبویراحمد کلاهبرداری اینترنتی را یکی از جرائم رایانه‌ای عنوان و افزود: با رشد فناوری اطلاعاتی به نام عصر سایبری روزانه شاهد جرائم زیادی در این زمینه هستیم.
وی کلاهبرداری‌های اینترنتی یک ماه اخیر در این شهرستان را ۲۰۰ میلیون تومان عنوان و تصریح کرد: متاسفانه شبکه‌های اجتماعی افراد را ترغیب می‌کنند به بهانه دریافت جایزه از یک مسابقه معتبر و بعد از گرفتن اطلاعات حساب مالی؛ طرف را در دام خود گرفتار می‌نمایند.
فرمانده انتظامی شهرستان کهگیلویه به شهروندان توصیه کرد: مشترکین اپراتورها و شهروندان در صورت تماس تلفنی و یا دریافت پیامک با عنوان برنده شدن در قرعه کشی ها و یا به بهانه قرار داد تا حصول اطمینان و شناسایی فرد تماس گیرنده از ارائه هرگونه اطلاعات شخصی خودداری نمایند.
وی اضافه کرد: به پیامک‌های که به شیوه‌های مختلف مثل اعلام برنده شدن در مسابقات و قرعه کشی‌ها؛ سفرهای زیارتی و مواردی از این قبیل اطلاعات شما نظیر اطلاعات کارت بانکی را درخواست می‌کند اعتماد نکرده و به آن‌ها پاسخ ندهید.

خبر

مدیرعامل بنیاد برکت خبر داد:

مشارکت بنیاد در ساخت ۱۳۰ واحد درمانی در کشور

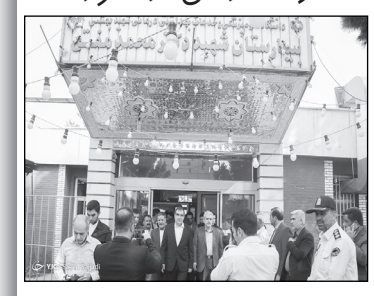

مدیرعامل بنیاد برکت گفت: در مجموع برای ساخت ۱۳۰ واحد درمانی به عنوان مجموعه‌های بهداشتی درمانی در کل کشور مشارکت داریم. دکتر سعید جعفری در حاشیه بازدید از مرکز درمان ناباروری جهاد دانشگاهی واحد لرستان در گفت‌وگو با خبرنگار ایسنا منطقه لرستان، با اشاره به وضعیت پروژه‌هایی در سطح کشور که از سوی بنیاد برکت در دست ساخت هستند، اظهار کرد: در حوزه بهداشت و درمان قراردادی با وزارت بهداشت برای ساخت ۱۰ بیمارستان داریم که از این تعداد که ۱۲۰۰تخت را شامل می‌شود تاکنون شش بیمارستان را به بهره‌برداری رساندیم. وی گفت: این بیمارستان‌های احداث شده در درگز، گرمسار، مینو دشت، میانه، فردوس و بانه بوده است. جعفری از به بهره‌برداری رسیدن بیمارستان ۹۶ تختخوابی قرچک ورامین در پنج شنبه این هفته خبرداد و با بیان اینکه بیمارستان بهار همدان آماده افتتاح است، افزود: همچنین بیمارستان نی‌ریز در استان فارس تا بهمن ماه امسال به اتمام می‌رسد و بیمارستان دزفول نیز تا پایان نیمه اول ۹۸ به اتمام خواهد رسید. عضو هیأت مدیره بنیاد برکت بیان کرد: در کنار احداث این بیمارستان‌ها، مشارکت در ساخت خانه‌های بهداشت و مراکز جامع سلامت داریم.وی گفت: در مجموع برای ساخت ۱۳۰ واحد درمانی به عنوان مجموعه‌های بهداشتی درمانی در کل کشور مشارکت داریم .وی با بیان اینکه در حوزه سلامت الکترونیک بنیاد برکت پیش گام بوده است، تاکید کرد: حتی در محرومترین نقاط کشور نظیر استان‌های سیستان و بلوچستان، کرمانشاه، آذربایجان شرقی و حتی در مناطق محرومی نظیر پاوه، زهک و کلیبر خدمات سلامت الکترونیک را ارائه کردیم و اخیرا هماهنگی‌هایی با وزارت بهداشت داریم تا بتوانیم این خدمات را به پنج استان کشور تعمیم و توسعه دهیم.

با حضور معاون رئیس جمهور؛

افتتاح مجتمع گردشگری عطرستان در بروجرد

مجتمع گردشگری عطرستان در بروجرد با حضور معاون رئیس جمهور افتتاح شد. حجت الله یارمحمدی رئیس اداره میراث فرهنگی، گردشگری و صنایع دستی بروجرد در حاشیه این مراسم گفت: این مجتمع در زمینی به مساحت ۴۵ هکتار ساخته شده است.وی تصریح کرد: در فاز اول بیش از ۴۰ هزار متر محوطه سازی و فضاهای سبز انجام شده و ۵۲ هزار اصله درخت در این مجتمع کاشته شده است.رئیس میراث فرهنگی ، گردشگری و صنایع دستی بروجرد اضافه کرد: در فاز دوم این مجتمع گردشگری سوئیت برای گردشگران، سالن کنفرانس، آمفی تئاتر و سینمای پنج بعدی و شهربازی ساخته شده است.یارمحمدی بیان کرد: برای راه اندازی این مجتمع گردشگری ۷۵ میلیارد تومان هزینه شده است. در این مراسم نمایندگان شهرستان بروجرد، استاندار لرستان و جمعی از مسئولان استان لرستان و شهرستان بروجرد حضور داشتند

مدیر کل کتابخانه‌های عمومی چهارمحال و بختیاری:

مهلت شرکت در هشتمین جشنواره کتابخوانی رضوی تمدید شد

مدیرکل کتابخانه های عمومی چهارمحال و بختیاری گفت: مهلت شرکت در هشتمین جشنواره کتابخوانی رضوی از سوی دبیرخانه این جشنواره تا ۱۰ مردادماه ۱۳۹۷ تمدید شد.
به گزارش ایسنا – منطقه چهارمحال و بختیاری به نقل از روابط عمومی اداره کل کتابخانه های عمومی چهارمحال و بختیاری فرهاد خلیل‌مقدم اظهار کرد: مهلت ثبت‌نام و ارسال پاسخنامه‌های مسابقات جشنواره کتابخوانی رضوی از سوی دبیرخانه این جشنواره تا ۱۰ مردادماه ۱۳۹۷ تمدید شد.
وی افزود: شرکت‌کنندگان نوجوان، جوان و بزرگسال این مسابقه خواست تا پاسخنامه‌های خود را پس از تنظیم و تکمیل، در یکی از قالب‌های فردی یا خانوادگی (۲، ۳، ۴، ۵ نفره و بیشتر) به یکی از کتابخانه‌های عمومی در سراسر استان تحویل دهند.
خلیل‌مقدم تاکید کرد: پیش از این، روز یکشنبه ۳۱ تیرماه به عنوان آخرین مهلت ارسال پاسخنامه‌های مسابقه هشتمین جشنواره کتابخوانی رضوی اعلام شده بود.
وی خاطرنشان کرد: علاقه‌مندان برای شرکت در هشتمین جشنواره کتابخوانی رضوی می‌توانند برای دسترسی به منابع این جشنواره به کتابخانه‌های عمومی سراسر استان مراجعه کنند و همچنین می‌توانند پرسشنامه و فایل PDF منابع هشتمین جشنواره کتابخوانی رضوی را از سامانه اطلاع‌رسانی و ثبت نام جشنواره رضوی (razavi.iranpl.ir) دریافت کنند.
دبیر هشتمین جشنواره کتابخوانی رضوی در استان گفت: داوری آثار هشتمین جشنواره کتابخوانی رضوی از ۱۵ مرداد سال جاری آغاز می‌شود و اختتامیه این جشنواره نیز در ایام دهه ولایت (دهه اول شهریور) با حضور افراد و خانواده‌های برگزیده در سطح ملی برگزار خواهد شد.
خلیل‌مقدم اضافه کرد: در این دوره از جشنواره کتابخوانی رضوی، هفت عنوان کتاب در سه بخش کودک، نوجوان و بزرگسال و در موضوع سیره امام رضا علیه‌السلام به مخاطبان عرضه شده است.
وی تصریح کرد: بر این اساس در رده سنی کودک (۴ تا ۱۱ سال) کتاب‌های «مهمان خراسان» نوشته سعید بیابانکی از انتشارات به‌نشر و «مژده گل» نوشته محمود پوروهاب از نشر جمکران با موضوع داستان‌هایی از زندگی امام رضا(ع) و در رده سنی نوجوان (۱۱ تا ۱۷ سال) کتاب‌های «مسافر هشتم» با موضوع امام رضا(ع) و «کاش تو را می‌دیدم» با موضوع حضرت معصومه(س) نوشته مژگان شیخی از نشر قدیانی، به عنوان منابع این جشنواره معرفی شده است.
خلیل‌مقدم بیان کرد: در بخش جوان و بزرگسال (۱۷ سال به بالا) این جشنواره نیز کتاب‌های «ماه هشتم» اثر مهدی غلامعلی از نشر دارالحدیث با موضوع امام رضا(ع)، «مهر ولایت در آسمان ایران» اثر آیت‌الله کریمی جهرمی از نشر بوستان کتاب با موضوع امام رضا(ع) و کتاب «به سپیدی یک رؤیا» اثر فاطمه سلیمانی از نشر کتاب نیستان با موضوع حضرت معصومه(س) به عنوان منابع این جشنواره معرفی شده است.
وی گفت: جشنواره کتابخوانی رضوی از مجموعه جشنواره بین‌المللی امام رضا(ع)، فعالیت خود را از ششمین دوره برگزاری زیر نظر نهاد کتابخانه‌های عمومی کشور آغاز کرد.

افزایش مشارکت دینی با تقویت جامعه مداحان زن

مدیرکل امور بانوان و خانواده استانداری لرستان توجه به اقشار مختلف زنان در حوزه‌های مختلف را یک ضرورت دانست و گفت: افزایش مشارکت دینی بانوان با تقویت و توجه به جامعه مداحان زن محقق می‌شود.
به گزارش ایسنا منطقه لرستان، ناهید پرویزپور در همایش «دختران فعال عرصه فرهنگی» که به‌مناسبت دهه کرامت و هفته حجاب و عفاف در سالن اجتماعات اداره‌کل تبلیغات اسلامی لرستان برگزار شد، با تاکید بر ضرورت تقویت و توجه بیشتر به بانوان در جامعه، اظهارکرد: حضور فعال زنان در زمان جنگ تحمیلی در پشت جبهه را دیدیم این در حالی است که حضور بانوان در عرصه انتخابات هم به‌عنوان نیم فعالی از جامعه درخور توجه بیشتر است.
وی با تاکید بر ضرورت تبیین جایگاه دختر در اسلام، جایگاه بانوان در جامعه و تبیین زندگی حضرت معصومه(س)، خاطرنشان کرد: بانوان می‌بایست به‌طور مستمر در تمام فعالیت‌های سیاسی و اجتماعی حضور داشته باشند این در حالی‌است که بانوان در خانواده به‌عنوان مادر نقش اساسی در پیشرفت جامعه دارند.
پرویزپور با بیان این‌که زندگی عفیفانه موجب می‌شود تا خداوند راه‌های پیشرفت و تعالی را برای انسان باز کند، خاطرنشان کرد: بانوان باید از بانوان صدر اسلام الگو گرفته و در زندگی به آنان تاسی کنند.
مدیرکل امور بانوان و خانواده استانداری لرستان به بیان جایگاه بانوان در اندیشه اسلامی و آیات مختلف اشاره کرد و گفت: در قرآن‌کریم به وضعیت و جایگاه بانوان اشاره شده تا جایی‌که خداوند در آیه ۴۹ سوره شوری با این مضمون «لِلَّهِ مُلْكُ السَّمَاوَاتِ وَالْأَرْضِ يَخْلُقُ مَا يَشَاءُ يَهَبُ لِمَنْ يَشَاءُ إِنَاثًا وَيَهَبُ لِمَن يَشَاءُ الذُّكُورَ» می‌فرماید دختر به‌عنوان هدیه الهی آمده است و ما به هر کسی بخواهیم دختر عطا می‌کنیم.
وی با ذکر این مطلب که زنان ما به‌عنوان نیمی از جامعه نقش پررنگ‌تری در جامعه داشته باشند، بر ضرورت تقویت بیشتر اقشار مختلف زنان تاکید کرد و افزود: انتظار است به جامعه مداحان زن توجه بیشتری در امور بانوان و خانواده همه اقشار فعال در حوزه بانوان را حمایت کنیم.

هدف‌گذاری ۲۰۰۰ واحد بوم‌گردی در کشور

رئیس سازمان میراث فرهنگی، صنایع دستی و گردشگری از هدف گذاری ۲۰۰۰ واحد بوم‌گردی در کشور خبر داد.به گزارش ایسنا منطقه لرستان، علی اصغر مونسان در بدو ورود به استان در جمع خبرنگاران اظهار کرد: اعتقاد داریم غرب کشور یکی از مناطق خوب، بکر و طبیعی است که می‌توان حوزه طبیعت‌گردی را در آن گسترش داد.
وی با بیان اینکه شهرها و مراکز بسیار خوبی برای توسعه گردشگری در غرب کشور داریم، افزود: شاید کمتر به این مناطق پرداخته شده باشد بنابراین امیدواریم که بتوانیم از این ظرفیت‌ها به نحو احسن استفاده کنیم.
مونسان هدف از سفر به لرستان را برنامه‌ریزی برای استفاده از ظرفیت‌های طبیعی استان عنوان کرد و گفت: قصد داریم با استاندار در این رابطه برنامه ریزی کنیم تا مناطق غربی کشور در امر طبیعت گردی نقش ایفا کنند.
رئیس سازمان میراث فرهنگی صنایع دستی و گردشگری صنایع دستی را از جمله بخش‌های مهم برشمرد و گفت: امیدواریم که به این موضوع نیز پرداخته شود.
وی از دیگر اهداف خود برای سفر به لرستان بازدید از قلعه فلک الافلاک را عنوان کرد و ادامه داد: این اثر باشکوه تاریخی نماد لرستان است که امیدواریم اگر بحث‌های مرمتی دارد برای آن تمهیداتی اندیشیده شود، همچنین قلعه و حریم آن بتواند کامل در اختیار موزه میراث فرهنگی قرار گیرد.
مونسان اظهار امیدواری کرد که این سفر منجر به رونق گردشگری در مناطق غربی کشور به ویژه لرستان شود و در ادامه گفت: طبیعت گردی یکی از موضوعات مهمی که می‌تواند اقامت را در منطقه فراهم آورد بحث بوم گردی است.
رئیس سازمان میراث فرهنگی صنایع دستی و گردشگری با بیان اینکه ۲۰۰۰ واحد بوم گردی را هدف گذاری کردیم، ادامه داد: حدود ۱۶ هزار شغل در این رابطه ایجاد خواهد شد.
وی با بیان اینکه برای طرح اشتغال روستایی بالغ بر ۲ هزار و ۴۰۰ میلیارد تومان به حوزه گردشگری روستایی و صنایع دستی اختصاص پیدا کرده است، افزود: سهم لرستان از این محل مشخص بوده و یکی از موضوعاتی که در استان باید پیگیری شود این است که بدانیم این طرح تا چه حدی پیش رفته است.

استاندار چهارمحال و بختیاری:

تقویت مدارس شبانه‌روزی در مناطق دور افتاده موجب بهبود وضعیت خواهد شد

استاندار چهارمحال و بختیاری گفت: احساس می‌شود اگر مدارس در مناطق دور افتاده تجمیع و مدارس شبانه‌روزی تقویت شود وضعیت بهبود یابد.
به گزارش ایسنا – منطقه چهارمحال و بختیاری – اقبال عباسی ۲۷ تیرماه در شورای آموزش و پرورش چهارمحال و بختیاری، اظهار کرد: تمام امور را آموزش کلاسیک حل نخواهد کرد علت گرفتاری، اعتیاد و بیکاری را باید متوجه شد، مگر پایه آن در مدرسه ریخته نمی‌شود.
وی افزود: متاسفانه مدیران مدارس با تعمیر، تجهیز، ساخت مدرسه، حقوق پرسنل درگیر هستند در صورتی که در این میان کار فرهنگی وجود ندارد. عباسی با اشاره به اینکه باید نوع نگاه به آموزش و پرورش حل شود، مدارسی احداث شده که تنها چهار دانش‌آموز در آن تحصیل می‌کنند در صورتی که هزینه‌های سنگین آن در نظر گرفته نمی‌شود. وی تصریح کرد: احساس می‌شود اگر مدارس در مناطق دور افتاده تجمیع و مدارس شبانه‌روزی تقویت شود وضعیت بهبود یابد.
استاندار گفت: باید آموزش و پرورش فرهنگ را مهم‌تر از سواد مدنظر قرار دهد، همچنین باید از توان بخش خصوصی استفاده کرد شاید وضعیت بهتر شود.
وی ادامه داد: در امور مربوط به آموزش و پرورش باید نظارت بیشتر انجام شود و بازنشستگی‌ها، استخدام‌ها و نقل و انتقال‌ها با یک قانون قابلیت اجرایی نخواهد داشت در صورت اجرا منجر به بی‌عدالتی خواهد شد.
عباسی ادامه داد: لازم است بر روی کم و کیف به کارگیری نیرو در آموزش و پرورش تجدیدنظر و کارشناسی مجدد شود.
وی بیان کرد: توزیع بودجه، تجهیزات و امکانات با یک شاخص جوابگو نخواهد بود بنابراین باید شاخص‌ها را مدنظر قرار داد.
استاندار چهارمحال و بختیاری با اشاره به اینکه نمایندگان دارای قدرت بیشتر و استان‌های برخوردار برای ردیف استانی خود بودجه و اعتبار اخذ کردند پس تکلیف استان‌هایی که به آن‌ها ردیف ملی اختصاص داده نشده چیست و چگونه باید جبران شود، خاطرنشان کرد: توزیع بودجه، تجهیزات و نیروی انسانی با وضعیت فعلی نیاز به تجدیدنظر دارد.

۱۴ موزه منطقه‌ای در حال ساخت است

معاون رئیس جمهور و رئیس سازمان میراث فرهنگی، صنایع دستی و گردشگری کشور گفت: لرستان می‌تواند قطب گردشگری کشور باشد.
به گزارش ایسنا منطقه لرستان، علی اصغر مونسان در جمع خبرنگاران، اظهار کرد: استان لرستان جاذبه های فراوان تاریخی و طبیعی زیادی دارد و یکی از مناطقی است که می تواند قطب گردشگری کشور باشد.
وی تصریح کرد: تلاش خواهیم کرد که غرب کشور را در حوزه گردشگری فعال کنیم.
معاون رئیس جمهور اضافه کرد: طبیعتی که در غرب کشور وجود دارد کمتر از شمال کشور نیست.
مونسان تصریح کرد: به نظر می آید در معرفی کم کاری کرده و هم زیرساخت های مناسب را فراهم نکرده ایم.
وی بیان کرد: یکی از موضوعاتی که به طور جدی پیگیری خواهیم کرد قطار آبشار بیشه است که یکی از مقاصد قطار گردشگری که در چند نقطه کشور فعال شده، باشد.
رئیس سازمان میراث فرهنگی ، صنایع دستی و گردشگری کشور افزود: اماکن تاریخی متعدد و ظرفیت‌ها و فضاهای تاریخی در کشور وجود دارد که با توجه به بودجه محدود نمی توانیم به موقع آنها را ترمیم کنیم.
مونسان اظهار کرد: نمونه های تاریخی زیر سطح یک را در اختیار بخش خصوصی قرار خواهیم داد که طبق استاندارد بازسازی کنند.
وی ادامه داد: در این فضاهای تاریخی کسب و کار و اشتغال به وجود خواهد آمد.
وی اظهار کرد: اخیرا دهها مورد ثبت ملی در لرستان ابلاغ کرده ایم و در روند ثبت ملی مشکلی وجود ندارد.
معاون رئیس جمهور با اشاره به موزه ورشو بروجرد افزود: در حال حاضر ۱۴موزه منطقه‌ای در کشور در حال ساخت است.

خبر

طرح بازآفرینی شهری موجب رونق اقتصادی می‌شود

استاندار چهارمحال و بختیاری ۲۷ تیرماه در جلسه ستاد بازآفرینی شهری، اظهار کرد: یکی از مهم‌ترین طرح‌های اجرایی نظام و دولت، طرح بازآفرینی شهری است که بسیاری از امور از جمله اموراقتصادی، شهرنشینی، امنیتی، اجتماعی و فرهنگی را می‌تواند سامان دهد.
عباسی با اشاره به قرادادن طرح در اختیار سرمایه‌گذار بخش خصوصی، خاطرنشان کرد: سرمایه گذاران می‌توانند از حمایت‌های دولت برای دریافت تسهیلات بانکی برخوردار شوند.
استاندار چهارمحال و بختیاری بیان کرد: لازم است طرح بازآفرینی برای شهرداران، اعضای نظام مهندسی و ادارات مرتبط، با برگزاری نشست و همایش‌های مختلف توجیه شده و اداره کل راه و شهرسازی، فهرستی از اراضی این اداره و سایر اداره‌ها در شهرهای شهرکرد، بروجن و لردگان را تهیه کرده و در جلسه تبیین به فعالین حوزه مسکن به منظور تسریع در اجرای طرح در اختیار ستاد بازآفرینی قرار دهد.
وی خاطرنشان کرد: لازم است در گام اول این طرح با حضور دستگاه‌ها، نظام مهندسی، شهرداران، فرمانداران و فعالان حوزه مسکن برای فعالان حوزه عمرانی، اجتماعی و اقتصادی تبیین شود و شهرداران می‌توانند طرح ارئه داده و از فعالان این حوزه کمک بگیرند.
استاندار چهارمحال و بختیاری در ادامه افزود: این طرح موجب فرهنگ‌سازی شده و افراد می‌توانند در این بخش سرمایه‌گذاری کنند و شهرداران نیز توانسته اراضی را مشخص کرده، طرح خود را به ستاد ارائه داده و با کمک بخش خصوصی طرح خود را اجرا کنند.
عباسی با اشاره به تامین زیرساخت اراضی اعمم از آب، برق، گاز، تلفن، اینترنت و ... در پایان گفت: در بافت‌های فرسوده شهرداران هرچه پروانه بدهند و عوارض نگیرند و هر طرحی را که در بافت‌های فرسوده اجرا کنند، از اعتبار این طرح به منظور رونق اقتصادی و اشتغال در استان به ایشان اختصاص داده خواهد شد.

هفت هزار کلاس درس به آموزش و پرورش تحویل داده می‌شود

رئیس سازمان نوسازی، توسعه و تجهیز مدارس کشور اظهار کرد: از لحاظ امکانات در مدارس، ۱۱ استان کشور از جمله چهارمحال و بختیاری زیر خط میانگین کشور هستند.
وی با اشاره به اینکه میانگین فضاهای موجود به ازای هر دانش‌آموز ۵.۲ متر مربع است، افزود: در ابتدای برنامه پنجم توسعه ۷۰ درصد مدارس کشور نیازمند تخریب، بازسازی و مقاوم‌سازی بود که اکنون به ۳۰ درصد رسیده است که باید این درصد به صفر برسد و ۱۰۰ درصد مدارس مقاوم‌سازی شود.
رخشانی‌مهر با اشاره به اینکه آیین‌نامه اجرایی مربوط به زلزله برای مدارس بعد از سال ۶۸ تدوین شد، گفت: تمام مدارسی که احداث آن‌ها مربوط به قبل از سال ۶۸ بود در برابر زلزله مقاوم نیستند که باید به سمت بهبود شرایط موجود پیش رویم.
معاون وزیر آموزش و پرورش ادامه داد: در سه ماهه امسال ۹۷۰ میلیارد تومان اعتبار برای بازسازی مدارس میان استان‌ها توزیع شد، این سازمان تنها سازمانی است که اعتبارات خود را توزیع کرده است.
رخشانی‌مهر بیان کرد: برای سال تحصیلی جدید هفت هزار کلاس درس به آموزش و پرورش تحویل داده خواهد شد.
رخشانی‌مهر خاطرنشان کرد: لازم است همکاری صورت گیرد تا مشکلات برطرف شود.

کلک زبان

مهدی شهیدی- بروجرد

جاده
در گریزگاه نگاه
رنگ می بازد
و در برهوتی از فولاد و مس
دو چشم عقیقی
خیره خیره
مرا می نگرند !
روز ـ ناگهان رنگ باخته
تا شب عمیق فرو می رود
و آسمان
تبخال فسفری خود را
بیرون می ریزد .
آیا جهان
در چنین عصری
آغاز گشته است ؟
در بی رنگی آفتاب و
گمشدگی مهتاب ؟
هذیان
در دوّاری سرمه ای
شکل می گیرد
و از گونه های زخمی زمین
مردگان
به پیشواز همسایگان خویش
سر برآورده
دستمال قهوه ای برزخ را
در باد تکان می دهند

محمدرضا روزبه

در من دوباره این همه طوفان ، غزل بخوان
هی ها ! در این سماع پریشان ، غزل بخوان
ای شاعر ، ای پیامبر لحظه های ناب
ای زاده ی عبادت و عصیان ، غزل بخوان
امشب به جشنواره خودسوزی ام بیا
بسیار دم بگیر و فراوان غزل بخوان
دریای من ! از جام جنون جرعه ای بنوش
با رقص عاشقانه ی طوفان ،غزل بخوان
مستانه ، ای الهه ی خندان آب ها
در شعله زار خشم خدایان غزل بخوان
اکنون که بر کتیبه ی مغموم سرنوشت
روییده سنگواره ی انسان ، غزل بخوان
چند این دروغ کهنه بر اندام واژه ها ؟
برخیز و با صداقت عریان غزل بخوان
از سفره های خالی ایمان دلم گرفت
آنسوتر از همارگی نان ، غزل بخوان
آنک نگاه کن افق عشق زخمی است
دارد غروب می کند انسان ، غزل بخوان

علی بزرگی- دزفول

پرتقال چیده شده شهیدی ست
وهردرختی که
باخون تازه سبزمی شود

اگر تبرها تیز ترشوند
هر بلبلی بمیرد
این ترانه داغ تر می شود
داغ تر می شود
می شود
تر می شود
این تختخواب درختی بوده است
در نزدیکی دو آغوش پرنده
ومن که شهیدی را زنده میکنم
برای هر پرتقال چیده شده...

سیدمجتبی موسوی صالحی

آه عشق من چنان تبخیر شد
آسمان ازدیدنش دلگیرشد
باد آمدسخت پیچانش نمود
حلقه ای پیچیده چون زنجیرشد
تا که بالای سرِ یارم رسید
رعدو برقش سختَ عالمگیر شد
دانه ی اشکم به دامانت عزیز
ثانیه تاساعتی درگیر شد
شادبودی تو زباران بهار
تازمین ازآه واشکم سیرشد
کاش بودی باخبرازشادی ات
تادلم درآرزویت پیرشد

هوشنگ رئوف- خرم آباد

تو بی صدا گریه می کنی
و کوه
در سکوتی سنگین
تلخی درد را
تا مغز استخوان زمین می برد
تو بی صدا گریه می کنی
و آذرخش
در سراسیمگی فریاد
سر بر حصار ستاره می کوبد
در مه کدام جزیره
گم شده ای ؟
حرفی بزن که عمر
از سپیدی پیچ پیچ گیسو
دشوار می گذرد

سینا میرزایی- خرم آباد

۱)دوست داشتن تو
این گونه که دوستت دارم
کسی دوستت ندارد
تو دقیقا
مثل انار ساوه
که در پاییز می رسد
در دلم رسیده ای

۲)از همان راه
بی غوغا و همهمه
در خش خش بهاری که ناپیداست
خواهم آمد
کی ای ؟
که تمام راه ها
به تو ختم می شود
کی ای ؟
که کف دستم
عرق ریز خاطره ی دستان توست
بیا
بهار را برایم معنا کن

حبیب ا...غریبوندنوترکی

انسجام همدلی

نگذار فر شکند
انسجام همدلی
بیا
چنگ به ننگ زمانه زنیم
چو یار یارای هم
همدل و همزبان
بیا
به یک دلی رسول کنیم
طعم تلخ زندگی را
بیا
زسر شوق شفق بینیم
ز تیرگی، فلق بندیم
بیا
که موسم بی دلی مجالی نیست
در این روزگاران
بیا
فرو شکنیم خود را و من را
....

سالومه فرهاد نژاد

بر ساق های زندگی
گره می خورد.. ناخواسته...
این جسم مترسک گونه.
چشم هایش را هدیه فرستاد..
برای کسی که
خوابش را ربوده بود...
دیشب دهانش را...
امروز اما...
دستانش سقف آسمان را
نشانه رفته..
به تمنای نامی..
که مدام بر زبان می راند...

شادروان نسرین جافریان

با زرهی
که بر تن واژگانت می کنم
شب را به آسیاب می برم
و بهشتیان منفور را
با نخستین جرعه شعر
بیرون می برم از کلماتی که
ـ خواهان بخشش اند
و در باغ دوزخ
کنار گناهان کوچکت
اتراق می کنم .
برخیز دیگر !
که رنگ جوهرم را
عوض کرده ام
و همه ی آن آلات قتاله را
با گاری فرسوده
به بَدوِ خلقت می برم
تا قَابیل ظلمات
به داوری برخیزد
نه نمی خواهم کنار یک مرده
زانو بزنم
این سنگ را از پشت پلکم بردار !
تا ضیافت بازیگران
این صحنه مُدهش را
بر هم زنم .
برخیز دیگر
تا با صاعقه ی زنگار
در حفره های زخم طلوع کنم
و این رنج فربه را
از جرم کلمات بردارم .
اسبی در یونجه زارهای غبار
شیهه می کشد
و شهسواری شهید
بی مهمیز
با عطر میِ خارهایی که
در پایان جهان می سوزد
بیدار می شود ،
برخیز دیگر !

رضا حسنوند

گرگ سالی ست هلا ! چوبه پرچین محکم
نکند برّه شود در صف گرگان مدغم
پشت تاریک فرا روی غباریست لجوج
ره نهانست و نشانی غلط و بس مبهم
رعد و برق است در آیینه حذر باید کرد
بیم طوفان بلا می رود اینجا کم کم
کبک شد ساکن بحر و به بیابان ماهی است
حذر از اینهمه اوضاع پریش و درهم
دیرگاهیست که در کثرت نامردم چشم
مَحرم ما شده نا ، ناشده بر ما مَحرم !
سنگ می بارد ازین ابر چو کوه ، از بَدِ بخت
پنجه در پنجه بگیرید چو صخره محَکم
چشم امید مدارید ،که بس ما دیدیم
نمک آلوده شود زخم چو خواهی مرهم

زهرا – مرادی

آتشم می زند
هیزم مرثیه هایی که
بلبلان سوخته دلت
هرروز نجوا می کنند
اشک درون چشمم
لیز نمی خورد دیگر
می سوزاند
می سوزاند چشمانی که
بی تو ، از این پس
نای نگاه کردن
به روزهای بی دلی امروز را
تاب نمی آورند
سوختن را ،
ابراهیم را ،
و تو را....

عبدالرضا فریدزاده- بروجرد

کفش‌های پاره
در کج‌راهه

پاهای واکس‌خورده
در جاکفشی

رسیده‌ام
به خیابان روشن

بوی نانی را دارد
دستم
که پرت داده‌ام
برای گلّه‌ی سگان کوچه‌ی تاریک

به سکوت خروس
حق بدهم!

دور و بر روباهانی
می‌پلکند
به توانِ زو

غلامرضا پروینی
«پرند»

دستی بجنبان ،
این قافله از دور
در حال رسیدن است
و هیچ نمی ایستد !
چمدانت کجاست ؟
سنگین نبند ،
فقط به اندازه
رسیدن به ایستگاه اول !
ما با همیم ،
و تو سکوت کرده ای
با لبهای بهم دوخته ، عبوس ! حرفی بزن ،
بگذار صدایت
از لابلای طنین ناقوس ها آشناترین اعتماد بگریخته
را
در چشم هایم
به تماشا بنشیند
حرفی بزن ،
ایستگاه به اندازه یک قرن
فاصله ست
میان سکوتت !
ـ حرفی بزن ، دیر می شود

نگار_قریشوندی

درصدد بودم فراموشت کنم اما نشد
شعر بنویسم ولی بی تو،ولی تنها،نشد

خستگی چون بختکی بر جان من افتاده بود
فکر کردم میشود بی تو؛ دمـی حتا نشد

می نوازد عطر خاموشی اجاقم را عمیـــق
باسکوتت حصر تنگ از نور،در من وا نشد

بردنت از یاد و از دل اتفاقی ساده نیست
واژه ی ویرانگی جز رفتنت معنا نشد

شعرهایم اقتباس از توست باور میکنی؟
هیچ گنجی مثل آغوشت چنین گیرا نشد

«کافری» انگار رُکن اصلی قاموس توست
بس که از لبهات لبخندی به من اهدا نشد

کوچه های آرزوهایم پر از هزیان توست
هر چه کردم خاطراتت را کنم احیا،نشد

آسمان با خشم می کوبد زمین مشتی تگرگ
تا تو برگردی از آن تصمیم بدا!گویا نشد

خواستم تا در وجودت عشق را برپا کنم
آه..صد افسوس..این حس در دلت برپا نشد

راستی معشوق من!بانو صدایم میکنی؟!
هیچ کس مانند تو در خاطر من جا نشد

علیرضا کرمی

اسپی کوه*
رودی از فریاد
بلوط واسب را
به قلب رویاهایت فروبر
اسپی کوه
تسلای
ستارگان نیم روزت !
دختران سبز روی
دیگر ریحان وپونه نمی چینند
کودکانت انار چهره نیستند
ومادران
خلوت مالروهایت را از ابر خاطره
گل باران نمی کنند
(اسپی کوه در غرب خرم آباد)

یوسف نامداری- خرم آباد

هنوز خواب می بینم
خواب می بینم که در بیداری می میرم
و هنوز شعر مرگ می ریسم
و در انکار سایه های مکاره
سایه ام ردی از رویاهای بخواب رفته است
باورت می شود خواب می بینم هنوز زنده ام !

وحید شه پری

دلنوشته ای برای علی
ما
در غروبی ترین نقطه ی شهر
زندگی می کنیم
شاعرانگی هایمان نصیب باد می شود
وقتی پیش کسی
برایمان گداری نماند
می میریم
و در طلوع گاه شهر خاک می شویم
از نورآباد تا گورآباد
چند پلک بهم زدیم
که آفتاب را پشت سر گذاشتیم
تا به سرخ ترین پایاب برسیم
تابستان!
چقدر آتشت تیز بود
که نیامده
سیاوش را ....
ابراهیم را ....

علی را پس ندادی
داغ تیرت
مرداد را در خود کشاند
که نمیدانیم
سر از کدام شهریور در می آوریم.

داریوش مومنی

مادر..

عجیب
شکسته و خاموش می ماند
و گاه تکیدن
بی صدا می خواند.
به رود،
به ناله های بی امداد
به هر چه شهید است
می ماند

ایرج رحمانپور

حدیث عشق من و تو
راز کدام پروانه بود
که با پچای باد
در گوش گندمزار
جاری شد ؟
آنجا کسی نبود
به دختری که
ـ کودکان بختش را
شیر می داد بگوید ؛
آرزوی وصالش را
آنجا گره نزند !
اینجا رازی هست
و راهی که سوارانی
از آن عبور کرده اند
راهی به حجم آرزوهای دختری
که کودکان کال بختش
روی سینه
بیقراری می کنند .
آه ببین !
چه برملا می سوزیم
بر چهارراهای برهنه
سُمکوبِ سوارانی
که از رجمَ گُل سرخ
باز می گردند

زهرا اسدی(ز.ا.شیدا)

این همه دغدغه و حال پریشان تا کی؟
این همه شکوه به هر درگه و دیوان تا کی؟
مرکب عمر گرامی همه شد حسرت و آه
همچو بید در ره باد و تن لرزان تا کی؟
چامه ی صبح نگارین شده از خون جگر
دامن شب همه در اشک فراوان تا کی؟
غم دگر گشته عیان در دل و چشم همگان
درد هجران ز گل و سرو و گلستان تا کی؟
رخت بر بسته ز هر خانه دگر شور حیات
گره ی بغض سراپرده ی ایوان تا کی؟
تا رمق بود نهادیم به صبوری دل خود
سر تسلیم دراین عالم امکان تا کی؟
دل سپردیم به هر وعده که دادند به ما
پا نهادن سر هر وعده و پیمان تا کی؟
پیک مشتاق،پیامی بر جانان برسان
گو که این جامعه را بی سر و سامان تا کی؟
سینه ها مخزن دردند،خدایا مددی
روز و شب پرسه زنان در پی درمان تا کی؟
هر دمی ساز غمی از نفسی می آید
دیدن رنج و غم مردم ایران تا کی؟

علی کیانی

نور تو را دیده ام در پس گل واژه ها
ای نفست پرنسیم از پس شبها درا

شادی محض منی رامش روح و تنی
عطر گل اطلسی در نفس غنچه ها

هردمم از شور تو از شرف نور تو
ذوق دلم میکند محشر عالم به پا

از تو نگردم دمی دل نکنم از غمی
حال که بر چشم تو عاشقم و مبتلا

وسعت شعرم تویی باده ی مهرم تویی
هر چه بگویم توبی ای غزل دلربا

غنچه ی نیلوفرم سایه ی روی سرم
ناز تو را میبرم صبح و سحر در خفا

چشم و دو ابرو عروس مه به کفت داده بوس
سرمه به مژگان زدی بسته به دستت حنا

هفت سفر درپی ات پاره شد و ژنده شد
پیرهنم در بدن آهن کفشم به پا

تاچه شود سهم من آخرازاین عشق وخون
دیده ی پر از سرشک یا دل وصل آشنا

هرچه که آید زتو برسر و روح ودلم
امر تورا سرنهم هیچ نگویم چرا

خبر

شفر مامور مذاکره با خارجی‌ها شد

با استعفای افتخاری و حاشیه‌هایی که پیرامون معاون باشگاه استقلال وجود دارد، وینفرد شفر مامور مذاکره با بازیکنان خارجی استقلال شد اما معلوم نیست چه کسی قرار است قراردادهای تمدید شده آن‌ها را امضا کند. به گزارش ایسنا، سیدرضا افتخاری که برای مراسم تدفین پدرش به تهران بازگشته است، نتوانست مذاکرات خود را برای تمدید قرارداد سرور جپارف و مامه تیام و جذب مارکوس نیومایر ادامه دهد. هم‌چنین پندار توفیقی پس از چالش‌هایی که در فضای مجازی برای او و مازیار ناظمی پیش آمد، فعلا نمی‌خواهد در این مذاکرات دخالت کند و ماجرای استعفای افتخاری بیش از پیش باعث شده تا معاون ورزشی باشگاه استقلال از این مذاکرات کنار بکشد. با به حاشیه رفتن افتخاری و توفیقی، اکنون وینفرد شفر مامور مستقیم مذاکره برای تمدید قرارداد تیام و جپارف و هم‌چنین جذب نیومایر است. این در حالی است که اگر شفر هم بتواند با این ۳ بازیکن خارجی به توافق برسد، مشخص نیست چه کسی قرار است پای این قراردادها را امضا کند و تکلیف قراردادهای جدید روی هوا می‌ماند. همه این مشکلات در حالی است که سازمان لیگ استقلال را بازنده سوپرجام اعلام کرده و تیمی که فصل گذشته توانست به رده سوم برسد و به جمع ۸ تیم برتر آسیا برسد، اکنون حال و روز خوبی ندارد.

رونالدو برابر رئال به میدان نمی‌رود

باشگاه یوونتوس اعلام کرد که کریستیانو رونالدو در دیدار دوستانه برابر رئال مادرید به میدان نخواهد رفت. به گزارش ایسنا و به نقل از مدیاست، کریستیانو رونالدو بعد از ۹ سال حضور در رئال مادرید تصمیم گرفت که این تیم را ترک کند و راهی یوونتوس شود. قرار است که این باشگاه ایتالیایی به‌زودی برای برگزاری تمرینات آمادگی خود راهی آمریکا شود و دیدار دوستانه‌ای را در آن جا با رئال مادرید برگزار کند. برای بسیار از هواداران یوونتوس و رئال مادرید این علامت سوال بزرگ وجود داشت که آیا کریستیانو رونالدو در این دیدار به میدان خواهد رفت یا نه. باشگاه یوونتوس اعلام کرد که رونالدو در روزهای پایانی ماه میلادی جاری تمرینات خود با یوونتوس را آغاز خواهد کرد و به این ترتیب او تیم را در سفر به آمریکا همراهی نخواهد کرد و در دیدار برابر رئال مادرید به میدان نمی‌رود. یوونتوس هفت فصل پیاپی است که قهرمانی در رقابت‌های سری **A** را به دست می‌آورد و به نظر می‌رسد که قهرمانی‌های پیاپی این تیم با آمدن کریستیانو رونالدو باز هم ادامه خواهد داشت. رونالدو با یوونتوس قرارداد چهار ساله امضا کرده است و به عنوان گران‌ترین خرید تاریخ این باشگاه ایتالیایی انتخاب شده است.

فتحی: تشویش را از ذهن هواداران دور می کنیم

مدیرعامل جدید باشگاه استقلال ابراز امیدواری کرد با جلسات فشرده مشکلات باشگاه استقلال را حل و تشویش را از ذهن هواداران دور کنند. به گزارش ایسنا، روز چهارشنبه، امیر حسین فتحی به عنوان مدیرعامل جدید باشگاه استقلال منصوب شد. او در این خصوص اظهار کرد: امیدوارم که با هماهنگی و تعامل لازم در هیات مدیره و دوستان و پیشکسوتان باشگاه که صاحبان اصلی استقلال هستند بتوانیم قدم‌های موثری برای رفع مشکلات باشگاه برداریم. استقلال هواداران بزرگ و فهیمی دارد و مشکلات قابل حل هستند. امیدوارم با خرد جمعی و تعامل گروهی مشکلات را حل و توقع هواداران را برآورده کنیم. او ادامه داد: ساماندهی شرایط باشگاه شامل مواردی نظیر تمدید قرارداد و جذب بازیکنان، مساله سوپرجام و ... است. همه این موارد در اولویت کاری ماست. امیدوارم با جلسات فشرده‌ای که خواهیم داشت مشکلات را حل و دغدغه و تشویش را از ذهن هواداران دور کنیم. فتحی در پاسخ به این پرسش که آیا دفاعیه‌ای برای حل مشکل سوپرجام تنظیم کرده یا خیر، گفت: بله قطعا. با همکارانم قطعا این کار را خواهیم کرد. از دیروز رایزنی‌های لازم را انجام داده‌ایم. امیدوارم به آن چیزی که مستحقش هستیم برسیم و این مشکل هم حل بشود. او که با رادیو ورزش صحبت می‌کرد با اشاره به این که دیشب با چشمی جلسه‌ای نداشته اضافه کرد: من این خبر را در سایت‌ها دیدم و خدمت او نبوده‌ام با وریا غفوری هم تلفنی صحبت کردم خبر بازگشتنش را در سایت‌ها دیدم. هنوز خبری در این مورد ندارم. وقتی به باشگاه بروم و اطلاعات را کسب کنم در خدمت شما هستم. مدیرعامل باشگاه استقلال در مورد لغو اردوی آلمان هم تصریح کرد: دیروز در جلسه هیات مدیره نامه‌ای از طریق فکس از آقای شفر دریافت کردیم که خواسته‌هایی را مطرح کرده بود. یکی از خواسته‌های شفر لغو اردوی آلمان بود. با توجه به محدودیتی که بود درخواست لغو سفر را داد. راجع به این موضوع در هیات مدیره هم بحث شد و قرار شد که به جای اردوی آلمان تیم در همان کمپ ترکیه تمرین کند. فتحی در مورد استعفای افتخاری از هیات مدیره هم گفت: من از جایگزینی ماجدی با افتخاری بی اطلاع هستم. آخرین باری که در خدمت افتخاری بودم به عنوان یک عضو هیات مدیره او را دیدم و در این خصوص هم صحبتی نشد. او زیر مصوبات هیات مدیره را هم امضا کرد. بعدش هر صحبتی شده، من بی اطلاع هستم. در خصوص اضافه شدن شخص یا اشخاصی در صلاحیت من نیست و باید مجمع باشگاه تصمیم گیری کند و باید از آنها سوال کرد. او در پایان بیان کرد: من خدمت همه هواداران عزیز و فهیمم عرض ارادت ویژه دارم. همه توان خودم و همکارانم و هیات مدیره بر این است که مشکلات برطرف شود و تیم با آرامش به کارش ادامه بدهد. دوستان و هوادارانی که در سرما و گرما یار و یاور ما بوده‌اند ما نماینده آنها برای حل مشکلات آنها هستیم و این مشکلات قطعا با همراهی آنها برطرف می‌شود.

خوراکی‌هایی برای مقابله با خستگی صبحگاهی

افراد بسیاری تلاش می‌کنند از طریق مصرف نوشیدنی‌های انرژی‌زا و محصولات تجاری دیگر که اثری کوتاه‌مدت داشته و تنها مشکل را پنهان می‌کنند با این شرایط مقابله کنند. حتی اگر مصرف این قبیل محصولات به تقویت سطوح انرژی شما کمک کند، مصرف مواد غذایی طبیعی همچنان ایده بهتری است. به گزارش ایسنا، عصر ایران به نقل از «استپ تو هلث» نوشت: «عوامل بسیاری می‌توانند در احساس خستگی صبحگاهی نقش داشته باشند. این شرایط اغلب به واسطه استراحت شبانه ناکافی یا بیش از حد سخت کار کردن طی روز رخ می‌دهد. کمبود برخی مواد مغذی ضروری نیز می‌تواند به احساس خستگی صبحگاهی منجر شود؛ به ویژه اگر یک رژیم غذایی سالم و متعادل را دنبال نکنید. یک رژیم غذایی سالم و متعادل انرژی مورد نیاز بدن را تامین کرده و بر همین اساس ارائه بهترین عملکرد در طول روز امکانپذیر می‌شود. در نتیجه زمانی که دریافت مواد مغذی مهم نادیده گرفته می‌شود، تجربه خستگی جسمانی یا روانی چندان دور از انتظار نیست. افراد بسیاری تلاش می‌کنند از طریق مصرف نوشیدنی‌های انرژی‌زا و محصولات تجاری دیگر که اثری کوتاه‌مدت داشته و تنها مشکل را پنهان می‌کنند با این شرایط مقابله کنند. حتی اگر مصرف این قبیل محصولات به تقویت سطوح انرژی شما کمک کند، مصرف مواد غذایی طبیعی همچنان ایده بهتری است.

جوی دوسر

جوی دوسر یک ماده غذایی مقوی با ارزش تغذیه‌ای بالاست. این ماده غذایی همواره باید در رژیم غذایی شما حضوری ثابت داشته باشد، زیرا منبع انرژی مهمی محسوب می‌شود. جوی دوسر حاوی فیبر غذایی فراوان است که این ماده مغذی به بهبود گوارش و تنظیم اشتها کمک می‌کند. ویتامین‌ها و مواد معدنی موجود در جوی دوسر گردش خون، سوخت و ساز و عملکرد شناختی را بهبود می‌بخشند. همچنین، جوی دوسر غذایی ایده‌آل برای قلب است زیرا بر سطوح تری‌گلیسیرید و کلسترول تاثیر می‌گذارد.

شیر

افرادی که به عدم تحمل لاکتوز مبتلا نیستند، می‌توانند از فواید مصرف شیر بهره ببرند زیرا این نوشیدنی از احساس خستگی هنگام صبح پیشگیری می‌کند. شیر حاوی اسیدآمینه‌ها و ویتامین‌هایی است که پس از جذب در بدن سطوح انرژی را بهبود می‌بخشند. تریپتوفان، یکی از اسیدآمینه‌های موجود در شیر است که ترشح سروتونین، یک انتقال‌دهنده عصبی مرتبط با خوشی و بهزیستی، توسط مغز را تحریک می‌کند.

مغزهای خوراکی

اگر چه بهتر است اعتدال در مصرف آنها رعایت شود اما مغزهای خوراکی از جمله مواد غذایی سرشار از انرژی هستند که می‌توانند به پیشگیری از احساس گرسنگی و خستگی صبحگاهی کمک کنند. تراکم بالای ویتامین‌های **B** و اسیدهای چرب مفید در مغزهای خوراکی برای سیستم عصبی مفید است که به تقویت تمرکز و سلامت روانی کمک می‌کند. همچنین مغزهای خوراکی حاوی فیبر غذایی و آنتی‌اکسیدان‌ها هستند که از دردهای عضلانی، سردرد و اضطراب پیشگیری می‌کنند.

عدس

عدس یکی از سالم‌ترین مواد غذایی بین حبوبات محسوب می‌شود. عدس حاوی مواد مغذی مفید برای سلامت جسمانی و روانی انسان است. محتوای آهن عدس و پروتئین با کیفیت بالای آن به پیشگیری از هر گونه عوارض جانبی منفی کم‌خونی کمک می‌کنند. مصرف عدس گردش خون را بهبود می‌بخشد و در همین راستا اکسیژن و مواد مغذی کافی در اختیار سلول‌های بدن انسان قرار می‌گیرند. این کربوهیدرات‌ها به عنوان سوخت برای سلول‌ها عمل می کنند که در افزایش سطوح انرژی بدن نقش دارد.

شکلات

اگر چه مصرف بیش از اندازه شکلات ایده خوبی نیست اما ۲۰ تا ۳۰ گرم شکلات تلخ می‌تواند به بهبود عملکرد شما در طول روز کمک کند. شکلات حاوی چربی و کربوهیدرات‌هاست که یک منبع انرژی برای سلول‌های بدن انسان محسوب می‌شوند. مصرف شکلات تلخ سیستم عصبی را تحریک می‌کند، سلامت قلب را بهبود می‌بخشد و از مغز در برابر استرس اکسیداتیو محافظت می‌کند.

دانه‌های خوراکی

انواع مختلفی از دانه‌های خوراکی وجود دارند که می‌توانند با خستگی صبحگاهی مقابله کنند. این مواد غذایی کالری کمی دارند و سرشار از مواد مغذی هستند که به حفظ و تقویت سلامت بدن کمک می‌کنند. به عنوان مثال دانه‌های چیا و دانه‌های کتان سرشار از اسیدهای چرب امگا۳ هستند که برای سیستم قلبی عروقی و سلامت شناختی انسان مفید هستند. اسیدآمینه‌ها و مواد معدنی موجود در دانه‌های خوراکی نیز گردش خون را بهبود بخشیده و از نوسانات خلقی پیشگیری می‌کنند. دانه‌های آفتابگردان، کدو تنبل و کنجد نیز از دیگر گزینه‌هایی هستند که می‌توانید مد نظر قرار دهید.

موز

برای چند دهه، موز سوژه برخی باورهای پرسش‌برانگیز و مشکوک بود. افراد بسیاری از مصرف این ماده غذایی به دلیل نگرانی از افزایش وزن پرهیز می‌کردند اما امروزه آن باورهای نادرست از بین رفته و موز به عنوان یک ابرماده غذایی خوشمزه و مفید برای انسان شناخته می‌شود. کربوهیدرات‌ها و قندهای طبیعی موجود در این میوه سطوح انرژی و عملکرد انسان را بهبود می‌بخشند.موز می‌تواند فعالیت سیستم عصبی را متعادل ساخته و خلق و خو را بهبود ببخشد.»

لواندوفسکی از روزهای سخت خود گفت

مهاجم سرشناس بایرن مونیخ از روزهای سخت خود بعد از حذف زود هنگام از جام جهانی گفت. به گزارش ایسنا و به نقل از **przegladsportowy**"، روبرت لواندوفسکی جام جهانی ناامید کننده‌ای را با تیم ملی فوتبال لهستان پشت سر گذاشت و نه توانست گلزنی کند و نه تیم او از مرحله گروهی به دور بعد صعود کرد. این بازیکن سرشناس در گفت و گویی که با روزنامه لهستانی داشت درباره روزهای خود بعد از جام جهانی گفت: بعد از حذف از جام جهانی چند شب نتوانستم بخوابم. من با امیدهای زیادی به جام جهانی رفته بودم و اصلا انتظار نداشتم که این گونه حذف شویم. او ادامه داد: حذف ما دردناک بود. بسیار به اشتباهاتی که داشتیم فکر کردم و نمی‌توانم خود را تنها مقصر بدانم. هنوز هم این حذف تلخ و ناباورانه را درک و هضم نکرده‌ام. به هر حال من هم انسان هستم و نمی‌توانم همه چیز را به تنهایی انجام دهم. طبیعی است که من هم اشتباه داشته باشم. بعد از حذف از جام جهانی هیچ دیداری را دیگر تماشا نکردم. تنها صحنه‌هایی از دیدار انگلیس و کرواسی را نگاه کردم که آن هم به صورت تصادفی و در رستوران بود. لواندوفسکی درباره صحبت کردن با سرمربی جدید بایرن مونیخ و این که در این تیم می‌ماند یا خیر، گفت: من هیچ صحبتی با کواچ نداشته‌ام و از طرف او هیچ پیامی به من نرسیده است.

خبر

مارتینس:

فرانسه با فوتبال زشت قهرمان شد

سرمربی تیم ملی فوتبال بلژیک به نظر می‌رسد اصلا از سبک بازی فرانسه در جام جهانی ۲۰۱۸ روسیه خوشش نیامده است. به گزارش ایسنا و به نقل از رویترز، تیم ملی فوتبال بلژیک یکی از شانس‌های اصلی کسب عنوان قهرمانی در جام جهانی ۲۰۱۸ روسیه بود. بلژیک در نهایت با وجود بازی‌های درخشانی که به نمایش گذاشت برابر فرانسه در نیمه نهایی تن به شکست داد و نتوانست به فینال راه پیدا کند. مارتینس درباره قهرمانی فرانسه گفت: فرانسه با سبک بازی خاص خود توانست به قهرمانی دست پیدا کند. آنها توپ را به حریف می‌دادند و با استفاده از سرعت بالای امپاپه چشم به ضد حملات می‌دوختند. آنها با وجود فوتبال زشت توانستند عنوان قهرمانی را به دست آوردند. سرمربی تیم ملی فوتبال بلژیک ادامه داد: از دست دادن عنوان قهرمانی در یورو ۲۰۱۶ باعث شد تا انگیزه فرانسوی‌ها در جام جهانی بالا برود. بازیکنان فرانسه در روسیه با فداکاری زیاد بازی می‌کردند. آنها آماده هرگونه جانفشانی بودند و با تمرکز و احتیاط بسیار بالایی بازی می‌کردند. ما برابر فرانسه تنها با یک ضربه کرنر تن به شکست دادیم. مارتینس در پایان سخنان خود گفت: من نمی‌توانم تیمم را با سبک بازی فرانسه به میدان بفرستم. نمی‌توانم به بازیکنانم بگویم که توپ را به حریف بدهید و چشم به ضد حملات داشته باشید.

چه ورزش‌هایی بعد از سزارین مناسبند

تمامی زنانی که سزارین انجام می‌دهند دوست دارند که بتوانند دوباره اندامی متناسب داشته باشند و به حالت اول بازگردند اما این سوال برای این افراد پیش می‌آید که چگونه ورزش کنند تا به این هدف دست یابند. به گزارش ایسنا و به نقل از **Daily Monitor**، زنان می‌توانند چند روز پس از عمل سزارین ورزش را آغاز کنند. البته افرادی هستند که پزشک به آن‌ها دستور استراحت داده است بنابراین بهتر است قبل از شروع ورزش با پزشک خود مشورت کنند. بهتر است چند روز بعد از سزارین شروع به ایستادن کنید تا عضلات شکم قدرتمند شوند. این کار را تا می‌توانید انجام دهید. می‌توانید چند حرکت ساده نیز در این مدت انجام دهید. در صورتی که در انجام حرکات ورزشی جا بخیه‌ها درد گرفت حرکت را متوقف کنید. حرکت‌هایی از جمله حرکت پل، رساندن دست‌ها و پاها به هم به صورت درازکش، بلند کردن سر و شکم به مقدار کمی از زمین و حرکاتی از این قبیل مناسب هستند زیرا عضلات کمر را قدرتمندتر می‌کنند. بعد از چند ماه می‌توانید حرکات سنگین‌تر انجام دهید. کنار دیوار بایستد و حرکات اسکات انجام دهید. حرکت پلانک از بغل نیز مناسب است انجام حرکت شنا بر روی دیوار نیز موثر است. پیاده‌روی ورزش سالم و موثر برای دوران بعد از سزارین است. این ورزش سبک است و برای بعد از عمل جراحی مناسب است. سعی کنید به رژیم غذایی خود نیز دقت کنید. غذاهای پرکالری مصرف نکنید. در وعده غذایی روزانه سبزیجات و میوه زیاد مصرف کنید. آب و مایعات همچون آب میوه بخورید. تا زمانی که زخم و بخیه دارید وزنه نزنید و ورزش‌های شدید انجام ندهید. ممکن است که به دلیل افسردگی بعد از زایمان زودتر خسته شوید و انگیزه‌ای برای ورزش نداشته باشید سعی کنید با پزشک خود در این رابطه صحبت کنید.

روزنامه
چشم انداز روشن
Cheshm Andaz Roshan

روزنامه کثیر الانتشار چشم انداز روشن –روزنامه سیاسی - فرهنگی - آموزشی - خبری، تحلیلی - اطلاع رسانی
نشانی: اهواز. میدان شهید بندر–روبروی شرکت گاز مجتمع تارا
تلفن: ۳۴۴۴۹۰۱۴ دورنویس: ۳۴۴۳۵۹۱۴ تلفن همراه: ۰۹۱۶۳۱۳۴۱۶۱
گستره: استانهای بوشهر، چهار محال و بختیاری، خوزستان، کهگیلویه و بویر احمد و لرستان
رتبه۶ در طرح رتبه بندی منطقه‌ای روزنامه‌های کشور
https://t.me/chesm_andaz
cheshm.andaz90@Gmail.com
info@cheshmdaily.ir
www.cheshmdaily.ir

صاحب امتیاز : رضا حیدری
مدیر مسئول : فاضل حیدری
سردبیر: مجتبی حیدری
صفحه آرا : ماهر دسومی
چاپخانه : مجتمع چاپ نور

خبر

۱۲ جشن منطقه‌ای دهه کرامت در اهواز برگزار می‌شود

رئیس سازمان فرهنگی، اجتماعی و ورزشی شهرداری اهواز از برگزاری ۱۲ جشن منطقه‌ای دهه کرامت با اولویت مناطق کم‌برخوردار و در برخی نقاط دو برنامه خبرداد. احمد سراج با تبریک میلاد حضرت معصومه(س) و امام رضا(ع) اظهار داشت: به مناسبت دهه کرامت از یک ماه پیش از فرا رسیدن مناسبت، برنامه‌ریزی شروع و ستاد دهه کرامت با حضور مجموعه‌های فرهنگی تشکیل شد. وی با اشاره به برنامه‌ریزی برگزاری ۱۲ جشن منطقه‌ای دهه کرامت با اولویت مناطق کم‌برخوردار و در برخی نقاط دو برنامه برگزار خواهد شد، ادامه داد: در تمامی این برنامه‌ها خادمان آستان قدس رضوی حضور دارند و پرچم متبرک حرم امام رضا(ع) را نیز به همراه دارند؛ همچنین در این برنامه‌ها سخنرانی، شعرخوانی، اهدای هدیه، مسابقه و تئاتر نیز وجود دارد. رئیس سازمان فرهنگی، اجتماعی و ورزشی شهرداری اهواز با اشاره به این‌که دهه کرامت با روز دختر شروع می‌شود دو برنامه به این مناسبت برنامه‌ریزی شده است، افزود: برنامه نخست با حضور دختران و با عنوان «شین، مثل شربت» است. سراج خاطرنشان کرد: برنامه «شین، مثل شربت» به مناسبت دهه کرامت و به صورت مشارکتی با مسجد جواد الائمه(ع) است که در آن خانم‌ها شربت درست می‌کنند و با خود می‌آورند و در مسجد توزیع می‌شود؛ در حاشیه این مراسم جایزه‌ای به نفرات برگزیده تعلق و تقدیر و تشکر انجام می‌شود. وی یادآور شد: برای هماهنگی با معاونان فرهنگی کلانشهرهای کشور با موضوع دهه کرامت در مشهد، جلسه ویژه با محوریت موضوع با رئیس سازمان فرهنگی آستان قدس رضوی در مشهد برگزار شد. رئیس سازمان فرهنگی، اجتماعی و ورزشی شهرداری اهواز برگزاری جشن روز دختر در مسجد اشرفی اصفهانی به مناسبت میلاد حضرت معصومه(س) با حضور ۴۰۰ دختر همراه با نذر چادر، برگزاری جشن دانش‌آموزی ویژه جشن ولادت امام رضا(ع) برای پسران را از جمله برنامه‌های محوری در دهه کرامت برشمرد.

آب بهاءِ خرداد و تیر مشترکان آبادان و خرمشهر رایگان شد

به گزارش روابط عمومی شرکت آب و فاضلاب خوزستان مدیرعامل شرکت آبفا خوزستان گفت: با دستور ویژه استاندار خوزستان قبض آب بهاء خرداد و تیر مشترکین آبادان و خرمشهر به دلیل مشکلات ایجاد شده در پی شوری، رایگان اعلام شد. صادق حقیقی پور افزود: قطعی شدن عدم پرداخت آب بها برای شهروندان آبادانی و خرمشهری حق مسلم آنها بود که با توجه به پیگیری‌های مستمر تحقق پیدا کرد. حقیقی پور با اشاره به صدور قبض آب برای مردم آبادان و خرمشهر گفت: با توجه به دستور استاندار خوزستان آب بهای خرداد و تیر در این دو شهر رایگان است و مردم نیازی نیست قبوض آب خود را پرداخت کنند

رئیس دانشگاه علوم پزشکی جندی شاپور اهواز:

حوادث آب، سلامت شهروندان خوزستان را به خطر انداخت

رئیس دانشگاه علوم پزشکی جندی شاپور اهواز با اشاره به مشکلات ایجاد شده در خصوص سلامت آب و مسمومیت اهالی برخی مناطق خوزستان گفت: کوچک‌ترین سهل‌انگاری، بزرگ‌ترین مسائل را ایجاد می‌کند. باید در این شرایط دقت در کارها چند برابر شود تا شاهد مشکلات تکراری مثل مسمومیت اهالی «ابوالفارس» رامهرمز و «رفیع» هویزه نباشیم. به گزارش ایسنا – منطقه خوزستان، دکتر ایرج نظری در اولین سمینار ملی خشکسالی و اثرات آن بر سلامت شهروندان که روزچهارشنبه (۲۷ تیر ماه) در دانشگاه علوم پزشکی جندی شاپور اهواز برگزار شد، اظهار کرد: اگر به سابقه تاریخی کشور برگردیم می‌بینیم که همیشه قسمت زیادی از کشور ما کویری بوده است. درست است که رودخانه‌های زیادی در این کشور وجود دارد اما رودخانه از یک مسیر خاص عبور می‌کند و به دریا می‌ریزد. در گذشته مردم سخت‌کوش این مشکلات را حل کردند. می‌بینیم که فرهنگ و تمدن در مناطقی که آب وجود نداشته ایجاد شده است در صورتی که ما فکر می‌کنیم هر جا که آب وجود دارد، آبادی است. رئیس دانشگاه علوم پزشکی جندی شاپور اهواز بیان کرد: متاسفانه ما در طول تاریخ مصرف‌گرا بوده‌ایم و بدون مطالعات علمی به کارهایی اقدام کرده‌ایم در حالی که اگر شرایط موجود طبیعت را به حال خودش رها می‌کردیم این اتفاقات رخ نمی‌داد. وی افزود: اگر قرار است کاری انجام شود باید از نظر علمی بررسی و به مرحله اجرایی برسد. باید کارها و تصمیمات از مکان‌های علمی و دانشگاهی نشات بگیرد زیرا کارهای بدون زمینه علمی نتیجه‌ای مانند شرایط فعلی امروز در پی دارد. سدی احداث کرده‌ایم که همه از حل مشکل آن عاجز هستند. همه کسانی که دغدغه محیط زیست را داشتند اعلام کردند که ساخت سد در این محل، علمی نیست ولی مجریان کار خودشان را کردند. نظری عنوان کرد: بدون استفاده از کارشناسان و راه‌حل‌های علمی نمی‌توانیم کار صحیح را انجام بدهیم. باید پیشاپیش مسائل را پیش‌بینی کنیم تا در زمان وقوع بحران بتوانیم مدیریت بحران کنیم. همچنین باید از بروز بحران جلوگیری شود. رئیس دانشگاه علوم پزشکی جندی شاپور اهواز بیان کرد: متاسفانه در چند هفته گذشته در خوزستان شاهد حوادثی بودیم که به دلیل وضعیت آب، سلامت شهروندان به خطر انداخت. باید کسانی که مسئولیت‌های اجرایی دارند به صورت شبانه‌روزی در این زمینه کار کنند زیرا خشکسالی می‌تواند مشکلات زیادی برای سلامت شهروندان ایجاد کند. نظری با اشاره به مشکلات ایجاد شده در خصوص سلامت آب و مسمومیت اهالی برخی مناطق خوزستان افزود: اگر در این زمان وظایف خود را به درستی انجام ندهیم، یک سهل‌انگاری کوچک می‌تواند مشکلات زیادی ایجاد کند. اگر کمی دقیق‌تر بودیم اتفاق روستاهای «ابوالفارس» شهرستان رامهرمز و مسمومیت تعداد زیادی از اهالی این منطقه رخ نمی‌داد. رئیس دانشگاه علوم پزشکی جندی شاپور اهواز تصریح کرد: کوچک‌ترین سهل‌انگاری بزرگ‌ترین مسائل را ایجاد می‌کند. باید در این شرایط دقت در کارها چند برابر شود تا شاهد مشکلات تکراری مثل مسمومیت اهالی «ابوالفارس» رامهرمز و «رفیع» هویزه نباشیم.

وزیر ارتباطات خبر داد:

گسترش خدمات ایرانسل در تمام نقاط روستایی و جاده‌ای تحت پوشش همراه اول در خوزستان

وزیر ارتباطات و فناوری اطلاعات گفت: با الزام قانونی رومینگ در خوزستان، خدمات ایرانسل را در تمام نقاط روستایی و جاده‌ای که همراه اول پیش از این در آن حضور داشت، گسترش یافته تا ایرانسل نیز به گستردگی همراه اول در دسترس همه قرار بگیرد. به گزارش ایسنا – منطقه خوزستان، محمدجواد آذری جهرمی در جمع خبرنگاران در خوزستان اظهار کرد: اسفند ماه سال گذشته در سفر به خوزستان با استاندار جمع‌بندی‌هایی برای اجرای پروژه‌های مختلف داشتیم. جهت اقدامات آنی، چهار پروژه را تعریف کردیم تا بر اساس آن، مشکلات حادی که در سطح استان وجود داشت را رفع کنیم و بتوانیم توسعه‌های بعدی را انجام دهیم. وی افزود: شمال خوزستان به دلیل کوهستانی بودن و گستردگی و پراکندگی جمعیتی، سالیان درازی است که از لحاظ خدمات‌رسانی مشکل دارد. بر این اساس در پروژه اول ۲۰ میلیارد تومان از اعتبارات دولت سرمایه‌گذاری کردیم تا پوشش بیش از ۲۹۰ روستا در این مناطق و بخشی از جاده را تامین کنیم. وزیر ارتباطات و فناوری اطلاعات ادامه داد: در این راستا ۲۷ برج مخاراتی جدید با استفاده از تکنولوژی‌های تامین انرژی نوین مانند سلول‌های خورشیدی احداث شد تا این برج ها خدمات لازم را برای مردم فراهم کنند. امروز از ۲۹۰ روستای مد نظر ما، ۲۶۴ روستا وارد مدار شده و پوشش‌های جاده‌ای آنها نیز تکمیل شده است. برخی از این ارتباطات در مناطقی دایر شد که هنوز شبکه سراسری برق وجود ندارد. آذری جهرمی عنوان کرد: همچنین بنا شد ۶۷۵ میلیارد تومان صرف نوسازی شبکه زیرساخت ارتباط سیار استان خوزستان شود که در این زمینه ۲۱ سایت نسل دوم، ۴۳ سایت نسل سوم و ۵۵ سایت نسل چهارم که نیاز به نوسازی داشت را اصلاح کردیم. در مدت سه ماه همه اقدامات انجام شد و به ویژه در مناطق شهری این مشکلات رفع شد. وی ادامه داد: ۱۰ سایت جدید نیز در مناطق جاده‌ای و برخی مناطق شهری خوزستان مصوب شده بود که بر این اساس در همین مدت اجرایی شد و بالغ بر ۴۵ میلیارد تومان سرمایه‌گذاری جدید به وسیله اپراتورهای تلفن همراه در این عرصه انجام شد و شاهد بهره‌برداری از این طرح نیز بودیم. وزیر ارتباطات و فناوری اطلاعات گفت: برای بهسازی این سایت‌های جدید و پروژه توسعه روستایی نیاز به توسعه زیرساخت‌های ارتباطی خوزستان داشتیم. در این راستا مسیر فیبر نوری جدید و سیستم‌های انتقال دایر شد و چهار میلیارد تومان نیز در این حوزه سرمایه‌گذاری انجام گرفت. برای پروژه‌های چهارگانه‌ای که تعریف کردیم در مجموع در این سه ماه ۹۶ میلیارد تومان سرمایه گذاری انجام شد که ۲۴ میلیارد تومان توسط دولت و مابقی از سوی بخش خصوصی پرداخت شد. آذری جهرمی بیان کرد: از اقدامات مهم دیگری که در خوزستان انجام شد این بود که با الزام قانونی رومینگ در استان خدمات ایرانسل در تمام نقاط روستایی و جاده‌ای که همراه اول پیش از آن حضور داشت، به گستردگی همراه اول در دسترس همه قرار گرفت. وی بیان کرد: در حال حاضر پوشش مناطق شهری خوزستان صددرصد و مناطق روستایی ۶۷ درصد است و این عدد از میانگین کشوری بالاتر است. تلاش ما بر این است که به اهداف برنامه ششم توسعه یعنی پوشش ۹۰ درصدی برسیم. البته به صورت خاص برای خوزستان که شرایط خاصی دارد تلاش بر این است که در زمان کوتاه‌تری به اهداف برنامه برسیم. وزیر ارتباطات و فناوری اطلاعات تصریح کرد: گام بعدی که تعریف کردیم این است که تا پایان سال ۹۷ برخی اقدامات دیگر انجام شود که به نظر می‌رسد با انجام آن‌ها شرایط ارتباطی خوزستان رشد قابل توجهی خواهد کرد. آذری جهرمی در خصوص تاثیر ریزگردها و گرما بر تاسیسات ارتباطی خوزستان، عنوان کرد: سیستم‌های مخابراتی در برابر استانداردهای محیطی مقاومت دارند و با سرمایه‌گذاری های صورت گرفته تجهیزات نصب شده در خوزستان نیز نسبت به سایر استان‌ها متفاوت است و تجهیزات این استان در برابر این عوامل مقاوم هستند. وی ادامه داد: مشکل ما در خوزستان تامین انرژی است. زمانی که شبکه برق دچار مشکل می‌شود، سایت‌های مخابراتی را می توانیم به طور استاندارد چهار ساعت در مدار نگهداریم ولی پس از آن از مدار خارج می‌شوند. آثاری که شرایط محیطی بر شبکه برق می گذارد، می‌تواند شرایط ما را نیز تحت تاثیر قرار دهد و این اتفاقی بود که در سال گذشته افتاد. وزیر ارتباطات و فناوری اطلاعات افزود: ما در بحث پدافندی برنامه‌ریزی‌هایی در استان انجام داده ایم و سایت‌های اصلی را دیزلی طراحی کرده ایم و بخشی از تجهیزات دیزل را نیز به صورت اضطراری در محدوده استان نگه داشته ایم که در صورت قطعی برق، شبکه‌ها مقاوم باشد و شاهد مشکلات در این زمینه نباشیم.

اجرای پروژه‌های آب و فاضلاب شهرهای شیبان، ویس و ملاثانی تسریع شود

معاون امور عمرانی استاندار خوزستان گفت: روند عملیات نگهداری، بهسازی و خدمات‌رسانی در اجرای شبکه آب و فاضلاب سه شهر شیبان، ویس و ملاثانی باید تسریع و با شتاب بیشتری انجام شود. به گزارش پایگاه اطلاع رسانی استانداری فرامند هاشمی‌زاده با اشاره به بررسی وضعیت اجرای پروژه‌های آب و فاضلاب شهرهای شهرستان باوی با تمرکز بر سه شهر شیبان، ویس و ملاثانی اظهار کرد: روند عملیات نگهداری، بهسازی و خدمات‌رسانی در اجرای شبکه آب و فاضلاب این سه شهر باید تسریع و با شتاب بیشتری انجام شود. وی افزود: شهرداری و آبفای اهواز باید با تعامل و همکاری حداکثری خود شرایط تسهیل در روند اجرای پروژه‌های آب و فاضلاب ۳ شهر شیبان، ویس و ملاثانی را فراهم و گزارش اقدامات انجام شده را به معاونت عمرانی منعکس کنند. معاون امور عمرانی استاندار خوزستان تصریح کرد: موضوع شبکه آب و فاضلاب شهرهای شیبان، ویس و ملاثانی را می‌توان در دو بخش اجرایی تدوین کرد در این زمینه بخش اول مربوط به طرح‌های فعلی شامل بهسازی، راهبری و حل مشکلات مقطعی است که باید با سرعت بیشتری اجرایی شوند.هاشمی زاده ادامه داد: بخش دوم شامل برنامه‌های آتی در خصوص طراحی و اجرای شبکه‌های آب و فاضلاب و تصفیه‌خانه‌های مربوط به این سه شهر است که از محل اعتبارات احیای رودخانه کارون و طرح غدیر تامین و اجرا خواهند شدوی گفت: باید موضوع خرید و نصب تصفیه پیش ساخته در مناطقی از شهرهای ویس و شیبان و تکمیل شبکه فاضلاب ندافیه و همچنین تعدادی از خیابان‌های باقی مانده شهر ملاثانی در دستور کار شرکت آب و فاضلاب قرار گیرد و با سرعت بیشتری اجرایی شودمعاون امور عمرانی استاندار خوزستان با اشاره به جلسه بررسی وضعیت اجرای پروژه‌های آب و فاضلاب شهرهای شهرستان باوی با تمرکز بر سه شهر شیبان، ویس و ملاثانی گفت: در این نشست در خصوص موضوع بازنگری مکان آبگیر تصفیه خانه آب شهر ویس بحث‌هایی انجام گرفت و مقرر شد شرکت آبفای اهواز پس از بازدید و تعیین محل مناسب اقدام لازم را انجام دهد.هاشمی زاده ادامه داد: همچنین در بخش فاضلاب شهرهای شیبان، ویس و ملاثانی، موضوع بهسازی شبکه فاضلاب این شهرها و همچنین نصب پکیج تصفیه‌خانه فاضلاب در دستور کار قرار گرفته و قرار است موضوع اصلاح شبکه فاضلاب و اجرای شبکه ایستگاه پمپاژ و تصفیه‌خانه فاضلاب از ۳ محل اعتبارات استانی، مصوبه هیئت دولت و اصلاح موافقت نامه احیای رودخانه کارون پیگیری و در دستور کار قرار گیرد.هاشمی زاده تصریح کرد: همچنین فاز اول طرح اصلاح و توسعه شبکه آب شهر ملاثانی با ۵۰ درصد و شهر ویس با ۳۵ درصد پیشرفت فیزیکی در حال انجام است و شهر شیبان نیز در مرحله انتخاب پیمانکار و در حال تجهیز کارگاه قرار دارد.

خبر

تعیین تعداد اعضای پارلمان زنان به تناسب جمعیت هر شهرستان

به گزارش خبرنگار چشم انداز روشن؛ سیده فرانک موسوی ظهر روزچهارشنبه در حاشیه نشست با مشاوران بانوان دستگاه اجرایی در اهواز در جمع خبرنگاران اظهار کرد: فعالیت نخست این پارلمان ۲۴ تیرماه همزمان با میلاد حضرت فاطمه معصومه (س)در شهرستان ها آغاز شد. وی، هدف و مأموریت پارلمان زنان را تقویت مشارکت و نقش زنان در تصمیم گیری ها برشمرد و اظهار کرد: تعداد اعضای پارلمان زنان در شهرستان ها به تناسب جمعیت هر منطقه تعیین می شود که تعداد اعضای پارلمان زنان استان در مجموع به ۱۰۰ نفر می رسد. موسوی یادآور شد: در این پارلمان ۲۵ قشر از بانوان فعال اجتماعی همچون معلمان، دانشگاهیان، مدیران دولتی و غیردولتی، نظام های حرفه ای، اصناف، شوراها، دهیاری ها، کشاورزان، بسیج، حوزه های علمیه و شوراهای محلات حضور دارند. مدیرکل امور بانوان و خانواده استانداری خوزستان بیان کرد: در ایجاد پارلمان زنان، اسناد فرادستی همچون سند چشم انداز و قانون اساسی و برنامه ششم توسعه و سیاست کلان مدنظر مقام معظم رهبری و اولویت های دولت دوازدهم در حوزه خانواده، ملاک عمل بوده و تلاش می شود از این طریق تصمیم گیری ها در حوزه زنان و کارگروه بانوان و خانواده پخته تر، بدیعتر و با آثار گسترده تری انجام شودوی در پایان عنوان کرد: زنان شایسته و توانمند فراوانی در سطح جامعه داریم اما بعضا نتوانسته اند شایستگی های خود را نشان دهند. با این وجود در چارچوب فعالیت دولت تدبیر و امید فرصتی ایجاد شد تا حداکثر استفاده برای نهادسازی در حوزه زنان محقق شود و این مطالبه گری در نهایت شکل رسمی به خود گیرد.

شبکه برق روستای حده اهواز توسعه‌یافت

به منظور پایداری شبکه، افزایش کیفیت ولتاژ، شبکه برق روستای حده از توابع کلانشهراهواز با اعتباری بالغ بر ۳میلیارد ریال توسعه پیدا کرد به گزارش روابط عمومی شرکت توزیع نیروی برق اهوازمدیرامور برق منطقه ۲ بیان داشت: خوشبختانه در سالهای گذشته جشن پایان برقرسانی به کلیه روستاهای اهواز برگزار و روند رفع محرومیت مناطق حاشیه نشین این کلانشهر همچنان در دستورکار قرار داردکه در این راستا شبکه برق برخی مناطق فاقد کد روستائی نیز در حال توسعه و احداث می باشد. مهندس حجت توکلی در ادامه افزود: با تلاش همکاران این امور شبکه برق منطقه حده با نصب ۴ دستگاه ترانسفورماتور، ۱۱۴ اصله پایه فشارمتوسط و ضعیف، ۴۲۵۵ متر شبکه سیمی و ۲۳۶۵ متر کابل خودنگهدار احداث شد. وی اعتبار اختصاص یافته به این پروژه را مبلغ سه میلیارد و ۳۴۳میلیون و ۷۹۴هزار و ۸۱۸ ریال برآورد نمود. انتصاب معاون آموزش،پژوهش وبرنامه ریزی اداره کل آموزش فنی وحرفه ای خوزستان طی حکمی ازسوی مدیرکل آموزش فنی وحرفه ای خوزستان منصورزنگنه منش بعنوان معاون آموزش،پژوهش وبرنامه ریزی اداره کل آموزش فنی وحرفه ای خوزستان منصوب شد. دراین حکم آمده است:بااستعانت ازدرگاه خداوندمنان وباتوجه به تعهدتخصص وتجارب ارزنده شما درحوزه آموزش،پژوهش وبرنامه ریزی به موجب این ابلاغ بعنوان سرپرست معاونت آموزش،پژوهش وبرنامه ریزی منصوب می شوید. شایسته است بابهره گیری ازظرفیت های موجود وبرقراری تعامل،همدلی واستفاده از توانمندی های همکاران نسبت به انجام امورمحوله اقدام نمایید.موفقیت شما رازخداوند سبحان مسئلت می نمایم.